24-мĕш çул тухать. Хакĕ 15 пуç.

1941
АПРЕЛЬ
4
ЭРНЕКУН
79 (5794) №

ЧĂВАШ КОММУНИ

Пĕтĕм тĕнчери пролетарисем, пĕрлешĕр!

ВКП(б) ОБКОМĔПЕ ШУПАШКАР ХУЛА КОМИТЕЧĔН, ЧАССР ВЕРХОВНЫЙ СОВЕЧĔН ТАТА ШУПАШКАР ХУЛА СОВЕЧĔН ХАÇАЧĔ.

Пуçламĕш парторганизацисенчи парторгăнсен суйлавĕсем

Пуçламĕш парторганизацисен иртнĕ çул суйланă парторгăнĕсен полномочийĕсен срокĕ — ВКП(б) Уставĕнче палăртса хунă çулталăклă срок — тухрĕ. ВКП(б) Центральный Комитечĕ йышăннă решени тăрăх черетлĕ суйлавсем апрельпе май уйăхĕсенче пулса иртеççĕ.

Парти оргăнĕсен суйлавĕсем — кашни пуçламĕш парторганизацишĕн, пĕтĕм партишĕн калама çук пысăк выран йышăнса тăракан событи. Кăçалхи çул суйлавсем политикăллă тата хуçалăхлă пысăк сĕкленӳ — XVIII партконференци решенийĕсем пуçласа янă сĕкленӳ обстановкинче иртеççĕ. Çак решенисем партире тăракан тата партире тăман большевиксене, мĕнпур совет халăхне ССР Союзĕн 1941 çулти халăх хуçалăхне вăйлатмалли плана тултарас тата иртерсе тултарас ĕç налли хавхалантарса çĕклерĕç тата мобилизацилерĕç, унăн паха вăйăн результачĕсем пĕрремĕш кварталтах ĕнтĕ палăрчĕç.

Пуçламĕш парторганизацисем — большевикла партин никĕсĕ пулса тăраççĕ Партин XVIII съезчĕпе ВКП(б) XVIII конференцийĕ лартнă задачăсене пурнăçа кĕртессишĕн пыракан кĕрешӳре вĕсен ролĕпе ответлăхĕ вĕçĕхĕррисĕр ӳссе пырать. Пуçламĕш парторганизацисен задачисене ВКП(б) Уставĕ палăртса хунă:

«Партин пуçламĕш организацийĕ рабочисен, хресченсен тата интеллигенци массисене партин ертсе пыракан оргăнĕсемпе сыхăнтарса тăрать. Унăн задачисем çаксем пулаççĕ:

а) парти лозунгĕсемпе решенийĕсене пурнăçа кĕртессишĕн массăсем хушшинче агитацине организацийĕ ĕçсем тăвасси, заводри прессăна ертсе пырасси;

б) партине çĕнĕ членсем хутшăнтарасси тата вĕсене политикăллă воспитани парасси;

в) райкомă, хула комитетне е политотдела унăн практикăллă пĕтĕм ĕçĕнче пулăшса пырасси;

г) предприятисенче, совхозсенче, колхозсенче т. ыт. çĕрте те производство планне тултарма, ĕç дисциплинине çирĕплетме тата социализмлă ăмăртупа ударничествăна вăйлатма массăсене мобилизацилесси;

д) предприятисенчи, совхозсенчи, колхозсенчи яшăлăха хирĕç тата ĕçе хуçасăрла туса пынине хирĕç кĕрешесси, рабочисен, служащисен тата колхозниксен культурăпа йăла условийĕсене лайăхлатас тĕллĕпне кулленех тăрăшса ĕçлесси;

е) çĕршывăн экономикăллă тата политикăллă пурнăçне активлăн хутшăнасси».

Отчетпа суйлав пухăвĕсем çак задачăсене пурнăçа кĕртнине тĕрĕслес паллăпа, промышленноçри, транспортри, колхозсенчи, совхозсенчи, МТС-сенчи тата совет учрежденийĕсенчи парторганизацисем ВКП(б) Пĕтĕм Союзри XVIII конференцийĕ йышăннă решенисене мĕнле пурнăçа кĕртнине, вĕсем хăйсен ĕçне мĕнле урăхлатса çĕнетнине тĕрĕслес паллăпа иртмелле.

Иртнĕ çул хушшинче пуçламĕш парторганизацисем пысăк, нимĕн иккĕленмелле мар çитĕнӳсем турĕç. Коммунистсен производствăри авангардлă ролĕ ӳсрĕ, дисциплинăна — парти, государство тата ĕç дисциплинине пăхăнса тăрассишĕн пыракан кĕрешӳ вăйланнă. Парти членĕсемпе кандидачĕсен политикăллă тата культурăллă тавракурăмне сарас ĕç çине пысăкрах тимлĕхпе пăхнă.

Партипе массăсем хушшинчи сыхăнусем татах та ытларах сарăлчĕç, унăн речĕсем чылай ӳсрĕç. 1940 çулти мартăн 1-мĕшпе 1941 çулти мартăн 1-мĕш хушшинчи вăхăтра ВКП(б) членĕн кандидачĕсен хисепĕ 443,6 пин çын чухлĕ, ВКП(б) кандидачĕсен хисепĕ — 471,3 пин çын чухлĕ ӳснĕ. Çĕнĕрен 39.487 пуçламĕш парторганизаци туса хунă.

Анчах та халиччен тунă çитĕнӳсем харпăрăйне лăплантарса ларма право памаççĕ. ВКП(б) Пĕтĕм Союзри XVIII конференцийĕ мĕнпур парторганизацисем умне пысăк та сложнăй задачăсем лартрĕ. Вĕсене ăнăçлăн пурнăçа кĕртес тесен, пур пек çитменлĕхсене пĕтерни кирлĕ. Çитменлĕхсене большевикла мĕнпур тӳрĕлĕхпе уçса пырас пулать.

«Хамăран ĕçри çитменлĕхсемпе йăпăшсене большевиксемшĕн тивĕçлĕ пек уççăн тата тӳрĕ кăмăлпа палăртса тата уçса памасăр, аппар хамăран малалла каймалли çула хупса хуратпăр. Анчах эпир малалла каясшăн. Шăпах ĕнтĕ эпир малалла каясшăн пулнăран, пирĕн тӳрĕ кăмăллă тата революциллĕ самокритикăна хамăрăн чи пысăк та кирлĕ задача вырăнне лартмалла. Çакăнсăр малалла кайма çук» (Сталин).

Производство программине тултарса пыман е штурмсемпе аврăлсем туса çеç тултаракан заводсем, шахтăсем, рудниксем, чугунçулсем, пароходствăсемпе портсем халĕ те сахал мар-ха. Хăшпĕр предприятисенче программăна чылай çулсем хушши тултарса пымаççĕ, анчах та ăна хăнăхнă, çакнашкал намăслантаракан япалана пĕтерме витĕмлĕ мерăсем йышăнмаççĕ. Çак предприятисенче коммунистсем пур вĕт-ха, парти организацийĕсем пур! Вĕсем, паллах ĕнтĕ, программăна тултармалла тума кирли çинчен пĕр хут çеç мар решенисем йышăннă. Анчах та çав резолюцисем хыççăн большевикла кĕрешни, пуринчен малтан парторганизацисен руководителĕсем коммунистсем хăйсем тума тивĕçлĕ ĕç пулман—вĕсем пĕтĕм вăй-хала хурса, çине тăрса ĕçлени пулман. Ĕç çине çапла ответсăрла пăхассине, çавнашкал политикăллă тимсĕрлĕхе татăклăнах пĕтермелле. Партипе правительство заданийĕсене пурнăçа кĕртессишĕн чăннипе, большевикла çине тăрса кĕрешме пултарайман е çавăн пек кĕрешĕм пулман çынсем çинчен парти пухăвĕсенче тулли сасăпа калас пулать. Пире малалла кайма чăрмантаракан ĕçсĕрсене, сӳпĕлтисемпе тăмсайсене тăрă шыв çине кăларас пулать.

Ялăн вырăнсенче парторгăнсен суйлавĕсем çуракине хатĕрленсе иртнерес тапхăрпа пĕр вăхăтра пулаççĕ. Отчетпа суйлав пухăвĕсенче хăйсен парторганизацийĕн ĕçне тĕрĕслесе, социализмлă ялхуçалăхне малалла хăвăрт хăпартса пымалла тăвас тесе, ялти коммунистсем хăйсен совхозĕнчи, колхозĕнчи, хăйсен МТС-чи ĕçе тĕплĕн шухăшласа анализ тума тивĕçлĕ.

Парти организацийĕсен тимлĕхĕ партиллĕ-политикăллă ĕç ыйтăвĕсем çинче пулма тивĕçлĕ. Партиллĕ-политикăллă ĕçĕн шайĕ мĕн тери çӳлерех, хуçалăх задачисене те çав таран ăнăçлăрах татса пама пулать. Çак чăнлăха манса кайни хуçалăх ĕçĕнчи пысăк ситменлĕхсем патне илсе пырать. Хăшпĕр предприятисенче парти билечĕ чиксе çӳрекен çынсем ĕç дисциплинине пăсакансем, прогульщиксем пулса тăни те пур-ха. Коммунист тата производство дезорганизаторĕ — пĕр-пĕринпе çыхăнма пултарайман япаласем. Парти организацийĕн, унăн руководителĕсен çакнашкал пĕр факта та кирлĕ пек тĕплĕн пăхса тухмасăр хăварма право çук.

Парти кандидачĕпе членĕсене воспитани парас тĕллĕпне начар ĕçлени—нумай парторганизацисен пысăк ситменлĕхĕ пулса тăрать. 3—5 çул стажлă тата ытларах стажлă кандидатсем те пур. Çакă вăл акă мĕншĕн çапла пулать: çамрăк коммунистсене партиллĕ активлă ĕçе начар явăçтараççĕ, политика енĕпе хуллен ӳссе пыраççĕ, начар пиçĕхсе çирĕпленеççĕ, çакна пула вара кандидат стажĕ пушă формальность пулса тăрать.

Отчетпа суйлав пухăвĕсене тĕплĕн хатĕрленес пулать. Çак ĕç çине кирлĕ пек тимлĕн пăхманни, çиелтен пăхни, ытлашши васкани пулма тивĕçлĕ мар. ВКП(б) Уставне тата Центральный Комитет «Партин ертсе пыракан оргăнĕсен суйлавĕсене ирттересси çинчен» панă инструкцине тĕп-тĕрĕс пăхăнса ĕçлемелле,—çакă кирлĕ те ĕнтĕ отчетпа суйлав кампанине ăнăçлăн ирттермешкĕн. Отчет парти организацине предприятин хуçалăхлă ĕçĕ çинчен тата унăн коллективĕ хушшинчи партиллĕ-политикăллă ĕç çинчен тĕрĕс выводсем тума пулăшать пулсан, çавăн пек отчет—тулли хаклă отчет пулать. Отчета çапла туса йĕркелес пулать: вăл большевикла критикăпа самокритикăна сарса яма, партин шалти демократийĕн принципĕсене пĕр пăсмасăр пурнăçа кĕртме пулăштăр.

Суйлавсене ертсе пымалла. Суйлавсене ирттерес ĕçре партин пуçламĕш организацийĕсене пулăшу парасси, вĕсене пулма пултаракан йăнăшсенчен асăрхаттарса тăрасси—парти райкомĕсен, горкомĕсен тата обкомĕсен обязанноçĕ пулса тăрать. Иртнĕ çулти суйлавсене ирттернĕ чухне парти оргăнĕсене суйлама кандидатсем тăратас ĕç çине хăшпĕр çĕрте çиелтен пăхни пулнă, парти панă тĕп кăтартăва—кадрсене политикăллă тата ĕçлĕ паллăсем тăрăх суйласа илесси çинчен панă кăтартăва пăснă. Иртнĕ çул хушшинче Калинин облаçĕнче, сăмахран, пуçламĕш парторганизацисен секретарĕсем 645 çын улшăннă, Иваново облаçĕнче—665 çын. Вĕсенчен чылай пысăк пайĕ юрăхсăр тата сахал хатĕрленнĕ руководительсем, хăйсен обязанноçĕсене пурнăçа кĕртсе пырайман руководительсем пулни палăрнă.

Парти кадрĕсем практикăллă ĕçре ӳссе тата тĕрĕслесе пыраççĕ. Суйлавсем вăйлă, ĕçе пĕлсе тăвакан, чăн-чăн большевикла руководительсене суйласа илме пулăшаççĕ. Çавăн пек çынсене хакламалла тата пур майсемпе те пулăшса пымалла, ертсе пыракан вырăнсене хăюллăрах уйăрса лартмалла. Чĕрĕ ĕç тума пултарайман, массăсенчен уйăрăлса кайнă, хăйсен политикăллă, техникăллă тата культурăллă тавракурăмне сарма тăрăшман çынсене коммунистсем партин ертсе пыракан оргăнĕсене суйлас çук.

Партин XVIII съезчĕ тата XVIII партконференци парти организацийĕсен политикăллă линине палăртса пачĕç тата вĕсен конкретлă задачисене кăтартса пачĕç.

«Анчах политикăллă тĕрĕс линипе пурнăçа кĕртес тесен,—тесе вĕрентет пире Сталин юлташ,—пире кадрсем кирлĕ, партин политикăллă линине ăнланакан, ăна хăйсен линийĕ вырăннех йышăнакан, ăна пурнăçа кĕртме хатĕр тăракан, ăна практикăра пурнăçа кĕртме пĕлекен тата уншăн ответ тытма, ăна хӳтлеме, уншăн кĕрешме пултаракан çынсем кирлĕ».

Нимĕн иккĕленмелли те çук, пуçламĕш парторганизацисенчи отчетпа суйлав пухăвĕсенче коммунистсем парти оргăнĕсене чи лайăх çынсене—Ленин—Сталин партийĕн ĕçне пĕтĕм чĕререн парăннă, ĕçре массăсене çине таянса пыма, массăсене большевикла воспитани пама, вĕсен политикăллă тата хуçалăхлă активлăхĕн пуçне тăрса ертсе пыма пĕлекен çынсене суйлĕç.

(«ПРАВДА» умстатьи, апрелĕн 3-мĕш.).

РСФСР I-мĕш СОЗЫВРИ ВЕРХОВНЫЙ СОВЕЧĔН IV СЕССИЙЕ

1941 çулти апрелĕн 2-мĕшĕнчи ирхи лару дневникĕ

Ирхине 11 сехетре РСФСР Верховный Совечĕн тăваттăмĕш Сессийĕн иккĕмĕш ларăвĕ уçăлнă. Председатель сĕтелĕ хушшинче — РСФСР Верховный Совечĕн Председателĕ депутат **А. А. Жданов** тата Председатель Заместителĕсем — **А. Х. Тынчеров** тата **П. С. Макарова** депутатсем. Ложăсем çинче — РСФСР Верховный Совет Президиумĕн членĕсем тата Халăх Комиссарĕсем.

РСФСР 1941 çулти Государство бюджечĕ çинчен тунă доклад тăрăх пренисем пуçланаççĕ. Председатель пулса ертсе пыраканĕ депутат А. А. Жданов депутат **А. П. Староторжскине** сăмах парать.

— РСФСР Халăх Комиссарĕсен Совечĕ, — тет вăл, — бюджет дохочĕсене тĕрĕс шута илнĕ, расходсен статьисене тĕрĕс палăртса хунă. Эпĕ РСФСР 1941 çулти Государство бюджетне, Бюджет Комиссийĕн тӳрлетĕвĕсемпе пĕрле, çирĕплетме сĕнетĕп.

Депутат Староторжский Калинин область Совечĕн исполкомĕ штатсене тата управлени расхочĕсене чакарас тĕлĕшпе туса ирттернĕ ĕçĕн результачĕсем çинчен пĕлтерет. Облаçа пăхăнса тăракан хуçалăх учрежденийĕсем тăрăх çавăн пек расходсене 26,3 процент чакарнă. Çак ĕçе малалла та туса пымалла, управлени аппаратĕнчи ытлашши расходсене татăклăнах пĕтермелле.

Россия Федерацийĕн составне кĕрекен автономлă республикăсен бюджечĕсем тăрăх, депутат **Н. М. Васильев**, РСФС Республикинчи халăхсен культури — формине нацийĕ, содержанийĕпе социализмлă культура ӳссе чечекленнине кăтартса парать. Коми АСС Республики тăрăх, 1940 çултипе танлаштарсан, халăха вĕрентес ĕçре тăвакан расходсем 15,1 процент, сывлăха сыхлас ĕçре тăвакан расходсем 29,3 процент ӳсеççĕ. Бурят-Монгол АСС Республики тăрăх çак расходсем 10,7 процент тата 15,4 процент ӳсеççĕ.

Мускав облаçĕн бюджетне анализ туса, депутат Васильев çапла кăтартса парать: юлашки 4 çул хушшинче бюджетра область хăй илекен доходсем 2,5 хут ӳснĕ. 1941 çулта Мускав облаçĕнчи промышленность бюджета 399 миллион тенкĕ —виççĕмĕш пятилетка пуçламĕшĕнче пулнинчен виçĕ хут нумайрах средство парать. Çакă вăл облаçри пĕтĕм бюджетăн виççĕмĕш пайĕ пулса тăрать.

Депутат **А. В. Сомов** Чăваш АССР бюджечĕн цифрисене илсе кăтартать. Унăн расход пайĕнчи 66,4 процентчĕ—социаллă-культурăллă строительствăра тăвакан расходсем пулса тăрать. Çак ассигнованисем çулран-çулах ӳссе пыраççĕ. 1941 çулта Шупашкар хулинчи больница бюджетне 1.132 пин тенкĕ, хулари мĕнпур лечебнăй учрежденисем тăрăх пĕтĕм расходсене 5.600 пин тенкĕ чухлĕ палăртнă. Кунта çакна аса илме интереслĕ: революцинченхи Шупашкар хулинчи пĕртен-пĕр лечебнăй учрежденин — земски больницăн—çулталăкри бюджечĕ пурĕ те 11 пин тенкĕ кăна пулнă.

СССР Совнаркомĕпе ВКП(б) Центральный Комитечĕ вырăнти чĕртăвартан куллен кирлĕ таварсемпе продовольстви туса кăларассине вăйлатасси çинчен йышăннă постановлени,—тет депутат **Н. Н. Журавлев**, — вырăнти организацисен пуçарулăхне вăйлатать, çак ĕçре çĕнĕ те çĕнĕ резервсем шырама, вĕсемпе усă курма хушать. Çакă вăл бюджета каякан отчисленисене малалла ӳстерме май парать.

Мордва АСС Республикинче, ытти республикăсенчи пекех, халăх хуçалăхĕпе культурăра пысăк çитĕнӳсем тунă. Çакăн çинчен депутат **И. Н. Куприянов** каласа парать. Пятилеткăн виçĕ çулĕ хушшинче кăна республикăри промышленность, ялхуçалăх тата культурăпа йăла строительствинче 108,5 миллион тенкĕ расход тунă. Кăçалхи çул çĕнĕрен 25 предприяти организацилеме те ĕнтĕ. 1933 çулхипе танлаштарсан республика бюджечĕ 5 хута яхăн ӳснĕ, унăн сумми — 149 миллион тенкĕ.

РСФСР Верховный Совечĕн III Сессийĕ Саратов хулинче пионерсен дворецне тата брикетнăй фабрикăна тăвас ĕç валли 400 пин тенкĕ уйăрнă. Депутат **Н. Т. Новиков** çак средствăпа мĕнле усă курни çинчен каласа парать: пионерсен дворецне туса пĕтернĕ, брикетнăй фабрика сменăра 12—13 тонна брикет туса кăларма пуçланă та ĕнтĕ. Кăçалхи çул облаçра пысăк заводсен строительстви пуçланнă.

Депутат **И. М. Кузнецов** выльăхчĕрлĕх ĕрчетес ĕç ыйтăвĕсем çинчен калать. 1939 çултипе танлаштарсан РСФС Республикинчи колхозсенче выльăхсен хисепĕ ӳснĕ: майракаллă шултра выльăх енĕпе — 9,6 процент, çыснасем енĕпе — 13,4 процент, сурăхсемпе качакасем енĕпе—22,3 процент. Колхозсенчи выльăх-чĕрлĕх ĕрчетекен фермăсен хисепĕ 37 пин ферма чухлĕ ӳснĕ. Çапла ĕнтĕ халхи вăхăтра кашни 100 колхоз пуçне 260 ферма тивет. Çапла пулсан та, колхозсем выльăх-чĕрлĕх ĕрчетмелли плана тултарман. Çакă вăл пуринчен ытларах çамрăк выльăхсем нумай вилнинчен килет. Чылай вырăнсенче выльăх апачĕ тумалли культурăсем акмалли плана начар тултарса пыраççĕ, механизацине ĕçе начар кĕртсе пыраççĕ. Наркомзем выльăх-чĕрлĕх ĕрчетес ĕçе оперативлăрах ертсе пынă пулсан, малта пыракансен опытне анлăн сарса пынă пулсан, çак çитменлĕхсене хăвăртрах пĕтерме май пулнă пулĕччĕ.

Депутат **М. П. Соболев** бюджет структуринчи улшăнусене ырласа калать, çав улшăнусем налогсемпе доходсем пĕтĕм çулталăкĕпех пĕрпекрех виçепе пухăнса пымалла тăваççĕ.

Ĕççынни депутачĕсен вырăнти Совечĕсем умĕнче тăракан чи пысăк задачăсенчен пĕри вăл — СССР Совнаркомĕпе ВКП(б) Центральный Комитечĕ вырăнти чĕртăвартан куллен кирлĕ таварсемпе продовольстви туса кăларассине вăйлатасси çинчен йышăннă постановлението пурнăçа кĕртесси пулса тăрать. Депутат **М. Т. Третьяков** çапла пĕлтерет: çак постановлението пурнăçа кĕртме ĕççынни депутачĕсен Горький облаçĕнчи Совечĕн исполкомĕ анлă программа палăртса хунă. Районри промышленность куллен кирлĕ таварсем туса кăларассине 56 процент ӳстермелле, промкооперации — 21 процент. Иртнĕ икĕ уйăх çурă хушшинче çĕнĕрен 65 предприяти тата 62 мастерской организацилеме, куллен кирлĕ таварсен çĕнĕ йышши образецĕсене туса кăларма вĕренсе çитнĕ. Анчах та пĕтĕмĕшпе илсен область тăрăх çак пахаран та паха постановлението начар пурнăçа кĕртсе пыраççĕ. Районри промышленноçпа промкооперации вырăнти ресурссемпе усă курас тĕлĕшпе хăйсен ĕçне хуллен çĕнетсе пыраççĕ.

Çакăнпа ирхи лару хупăнать. (ТАСС).

1941 çулти апрелĕн 2-мĕшĕнчи каçхи лару дневникĕ

Каçхине 6 сехетре каçхи лару пуçланнă РСФСР 1941 çулти Государство бюджечĕ çинчен тунă доклад тăрăх пренисем пыраççĕ. Председатель пулса ертсе пыраканĕ — РСФСР Верховный Совет Председателĕн Заместителĕ депутат **А. Х. Тынчеров** депутат **Г. В. Ветошкина** сăмах парать.

Елĕк патша Российĕн чи кая юлнă окраинисенчен пĕри пулнă Коми АСС Республики палламалла мар улшăнă. Сталинла пятилеткăсен çулĕсенче республика бюджечĕ 26 хут ӳснĕ, 1921 çултипе танлаштарсан — 78 хут ӳснĕ!

— Çак цифрăсенче, — тет депутат Ветошкин, — пирĕн халăх ленинла-сталинла наци политикин çĕнтерĕвне, аслă выраç халăхĕн таванлă пулăшăвне курать.

РСФСР Вырăнти топливо промышленноçĕн Халăх Комиссарĕ **А. Ф. Баусин** юлташ вырăнти топливо промышленноçĕ республикăри халăх хуçалăхне вăйлатас ĕçре мĕнле вырăн йышăнса тăни çинчен калать. ВКП(б) XVIII съезчĕ вырăнти çĕркăмăркен çĕнĕ базисене туса хума тата, вĕсем вăйланса пынă май, вырăнти промышленноçăн предприятийĕсене, коммуналлă предприятисене, шкулсене, больницăсене тата учрежденисене инçетрен турттарса килекен топливăран вырăнти топливо çине куçарма директива панă. 1939 çултипе танлаштарсан наркомат предприятийĕсенче çĕркăмăрпе торф кăларасси чылаях ӳснĕ. Анчах та наркомат çителĕксĕр ĕçлет-ха, государствăн топливо кăлармалли планне тултарман. Пирĕн задача — наркоматпа унăн предприятисенчи ĕçе тĕпренех лайăхлатасси пулса тăрать.

РСФСР Государство бюджетне, Сессире пăхса тухса çирĕплетме тăратнă бюджета ырласа, ĕççынни депутачĕсен Иваново облаçĕнчи Совечĕн исполком председателĕ **В. М. Пелевин** юлташ çапла калать: çак бюджет — пирĕн тăван çĕршывăн хуçалăхпа оборона хăвачĕ ӳссе пыннине, республикăри ĕçчыннисен анлă массисен культурине материаллă пурнăçĕ ӳссе пыннине кăтартса паракан çĕнĕ документ пулса тăрать.

Иваново облаçĕн бюджетне тĕплĕ анализ туса, Пелевин юлташ çапла кăтартса парать: хуçалăхăн пур отрасльсем те, коммуналлă хуçалăхсăр пуçне, бюджета пурнăçа кĕртнĕ. Çапла пулсан та, область бюджечĕ валли доходсем илмелли резервсемпе çителĕксĕр усă курнă-ха. Çăмăл промышленность, уйăрăмах кантăк завочĕсем, çителĕксĕр ĕçлеççĕ. Çăмăл промышленность наркомачĕне облаçри организацисем çак ĕç çине кирлĕ пек çавăрăнса пăхма тивĕçлĕ.

ВКП(б) Пĕтĕм Союзри XVIII конференцийĕне пулă промышленноçĕ халăх хуçалăхĕн кая юлса пыракан отрасльли пулса тăнине палламалла турĕç. РСФСР Пулă промышленноçĕн Халăх Комиссарĕ **А. А. Сбродов** юлташ наркомат ĕçĕнче пысăк çитменлĕхсем пуррине, трестсемпе предприятисене канцелярла-бюрократла методсемпе ертсе пынине йышăнать. Наркомат пулă тытакан колхозсен ĕçне халĕ те начар организацилет-ха. Кулĕсемпе тата юханшывсемпе начар усă кураççĕ, пулăссен производстве хатĕрсем çителĕксĕр, моторлă тата паруслă флот хуллен ӳссе пырать.

— Бюджетăн уйăрăлăхĕ, — тет депутат **Х. П. Черноозов**, — çакăнта бюджетра доходсен вырăнти çăлкуçĕсем çулран çулах ӳссе пыраççĕ. 1941 çулта, иртнĕ çултипе танлаштарсан, Чечено-Ингуш АСС Республикинче вырăнти промышленноçран илекен доходсем 39 процент чухлĕ ӳсеççĕ.

Малалла депутат Черноозов Чечено-Ингуш республикинче нефть промышленноçĕ вăйланса пыни çинчен, нацийĕлле интеллигенци кадрĕсем ӳссе пыни çинчен, шкулсемпе научнăй институтсен хисепĕ ӳссе пыни çинчен тĕплĕн каласа парать.

— Россия Федерацийĕн бюджечĕ, — тет депутат **А. А. Баранов**, — пĕтĕм Совет Союз бюджечĕн пĕр пайĕ пулса тăрать. Вăл пирĕн социализмлă аслă тăван çĕршывăн экономикăллă тата культурăллă ӳсĕмне уççăн кăтартса парать. Халăх хуçалăхне вăйлатма, халăха вĕрентме тата халăх сывлăхне сыхлама паракан ассигнованисем çулран çулах ӳссе пыраççĕ.

Иртнĕ вăхăтсенче шыв çукки тата ураналăк уяр тăни Ставрополь таврашĕнчи ялхуçалăхне питех те пысăк сиен кӳнĕ. Совет влаçĕ çак крайăн географине хăвăрт тата татăклăн улăштарса пырать. Кăçалхи çул Невинномысски каналăн пĕрремĕш четĕтне туса пĕтереççĕ, вăл 3 миллион гектар çĕре шăварса тăма шыв парать.

Депутат **Г. А. Динмухаметов** çапла калать: Тутар АСС Республикин столици — Хусан хули совет влаçĕн çулĕсенче Россия Федерацийĕнчи промышленноçлă тата культурăллă пысăк центрсенчен пĕри пулса тăчĕ. Революциччен хулара 150 пин çын пурăннă пулсан, халĕ унта 400 пин çын ытла пурăнать. Нумай çĕнĕ предприятисем туса лартнă, вĕсем пирĕн социализмлă индустрин чапĕ пулса тăраççĕ. Шкулсен, клубсен, пурăнмалли хваттерсен çĕнĕ çурчĕсем ӳссе ларнă. Анчах та хула благоустройстви унăн ӳсĕмĕн хăвăртлăхĕсенчен кая юлса пырать-ха. Депутат Динмухаметов мостовойсем тума тата хула транспортне вăйлатма ассигнованисене ӳстерсе пама ыйтать.

РСФСР бюджечĕ çĕршыв умне ВКП(б) Пĕтĕм Союзри XVIII конференцийĕ лартнă историллĕ задачăсемпе пĕтĕмĕшпех килĕшсе тăнине паллă туса, депутат Динмухаметов бюджета, Бюджет Комиссийĕ тăратнă тӳрлетӳсемпе пĕрле, çирĕплетме сĕнет.

Депутат **А. И. Гекман** РСФСР Вырăнти промышленность Халăх Комиссариачĕ çителĕксĕр ĕçлени çинчен калать.

— Бюджетăн доход пайне пăхса гухнă чухне, — тет вăл, — промышленность тупăшĕсенчен шутласа илекен отчисленисем мĕнле пысăк вырăн йышăнса тăнине куратăр. Бюджет валли çак средствăсем лайăх пухăнмалла тăвас тесе, промышленноçлă наркоматсен ĕçне партин XVIII конференцийĕ панă кăтартусем тăрăх çĕнĕлле йĕркелес пулать. Вырăнти промышленность наркоматĕ хăйĕн предприятийĕсен ĕçне халĕ те тарăннăн сăнаса пымасть-ха, вĕсене начар пулăшать. Çакă вăл уйăрăмах районсенчи промышленноçа тивет, ун çине наркомат çителĕксĕр çавăрăнса пăхать.

Депутат Гекман тухса каланă хыççăн Сессин каçхи ларăвĕ хупăнать Çитес лару апрелĕн 3-мĕшĕнче ирхине 11 сехетре пулать. (ТАСС).

СОВЕТ СОЮЗĔ ТĂРĂХ

Советлă малтанхи çуркунне

ЧЕРНОВИЦЫ, апрелĕн 1-мĕш. (ТАСС). Садагурски районри Шевченко ячĕпе тăракан колхоз çурхи ĕçсене тума чи малтан тухнă колхозсенчен пĕри шутланать. Çурçĕр Буковина таврашĕнчи ытти ялсенче те, уя тракторсем ĕçлеме тухни пысăк праçник пулса тăнă. Хресченсем нумай пухăннă.

Колхозниксем пысăк хаваслăхпа ĕçлеççĕ. Прицепщик пулса ĕçлекен Михаил Дуцак сменăра 1,5—2-шер норма тăвать.

Вижницк, Новоселицк, Эстанновск, Кельменецк районĕсенче те уй ĕçĕсем сарăлса кайнă.

* * *

КИШИНЕВ, апрелĕн 1-мĕш. (ТАСС). Молдаван СС Республикинче ир акăнакан тĕштырăсене 100 пин гектар акнă Ирĕклĕ Бессарабин çĕрĕ çинче пирвайхи çураки организованно пырать. Машинно-тракторнăй станцисем хресченсене пысăк пулăшу параççĕ. Кайнарски районра Кашкали ялĕнче 120 хуçалăх акса пĕтернĕ. Уйра пур чухне те агроуполномоченнăйсем пулаççĕ.

Бачейски МТ Станцинчи çамрăк трактористсем Шургинпа Борщновой юлташсем Кишинев районĕнче халĕ çеç организациленĕ Молотов ячĕпе тăракан колхозăн уйĕнче суха тунă çĕрте малтанхи кунранăх сменăра плана 1,5-шер норма тултарса ĕçлеме пуçланă, халĕ вĕсем иккĕр норма тултарса ĕçлекен пулса çитнĕ. Пилипейски МТ Станцинчи трактористсем те хăйсен заданийĕсене ирттерсе тултараççĕ.

Шахматистсен матч-турнирĕ

ЛЕНИНГРАД, апрелĕн 2-мĕш. (ТАСС). Паян Пионерсен дворецĕнче халиччен выляса пĕтереймен партисене выляса пĕтернĕ. Бондаревскипе Ботвинник партийĕ ку расра та вылянса пĕтмен. Çак партире Ботвинникăн положенийĕ начартарах.

Керес Смысловран выляса илнĕ.

Тăваттăмĕш турта выляса пĕтерейместĕр хăварнă партире Болеславскипе Смыслов ничья тума килĕшнĕ.

Болеславскипе Лилиенталь виççĕмĕш турта вылямасăр хăварнă партие выляннă. Парти вылянса пĕтменха

Комсомолецсем стадион тунă

Краснодар крайĕнчи Варениковская станцинчи комсомолецсем стадион туса пĕтернĕ. Хальхи вăхăтра стадионра тĕрлĕ вăйăсем валли площадка тăваççĕ. Тăватă гектарлă çĕр лаптăкĕ çинче чечек клумбисем пулаççĕ, 1000 тĕп йывăç лартнă.

ВĂРМАН ХАТĔРЛЕВĔ

Малта пыракан вăрманпункчĕ

ÇĔМĔРЛЕ. («Чăваш Коммуни» корр.). Пĕрремĕш кварталти вăрман хатĕрлев планне тултарас тĕллĕпне коммунист Леонтьев юлташ ертсе пыракан вăрманпункчĕ мала тухрĕ. Ку пункттăн кварталта 13 пин фестметр касса хатĕрлесе 18 пин фестметр турттармалла пулнă пулсан, вăл 13.417 фестметр касса 18027 фестметр турттарнă. Кунсăр пуçне вăл кирлĕ пункта 2.260 фестметр вутă турттарса кăларнă. Урăхла каласан, вăрманпункт хăйне панă заданине срокра тата ытлашшипех тултарчĕ.

Çак результат вăл чăн малтанах вăрманпунктĕнчи руководительсем рабочисем хушшинче ăмăртăва сарса пынипе, ĕçлеме кирлĕ условисем туса панипе, ĕç дисциплинине çирĕплетсе пынипе пулнă. Вăрманпунктĕнче ĕç мастерĕсем—стахановецсем сахал мар. Вĕсем ĕç тухăçлăхне ӳстерсе пырас тĕллĕпне лайăх тĕслĕхсем кăтартаççĕ. Акă, Лотов юлташ звенинех илер. Ку звенора пĕтĕмпе 3 çын. Пурте вĕсем хăйсен нормине 150—170 процент тултараççĕ. Çапла, сăмахран Н. Лотов юлташ кĕркуннехипе хĕллехи сезон пуçланнăранпа (5 уйăх хушшинче) 175 норма, И. Жестков юлташ 181 норма, М. Разбаков юлташ 161 норма тунă.

Ĕç тухăçлăхне ӳстерсе пынă май ĕçукçи те хăпарсах пырать. Çӳлте асăннă юлташсем юлашки уйăхсенче куллен 30—40 тенкĕ ĕçлесе илме пуçларĕç. Жестковпа Лотов юлташсем мартăн малтанхи 15 кунĕ хушшинче кăна кашни 573 тенкĕ ĕçлесе илнĕ.

Никифоров, Демидов, А. Жестков юлташсем те вăрман каснă çĕрте паха тĕслĕхсем кăтартрĕç. Вĕсем кулленхи ĕç нормисене 2—2,5 хут ирттерсе тултарнисем те пулнă. Александр Жестков юлташ сезон пуçланнăранпа кашни уйăхрах вăтамран илсен 39,4 норма тунă. Халĕ вăл уйăхне 1000 тенкĕ ытла ĕçлесе илет.

Вăрманпункт коллективĕ малашне татах та хастарлăн ĕçлесе çĕнĕ çĕнтерӳсем тума пулать. Паллах, ăна та вăл ăнăçлăнах пурнăçлĕ.

Плана срокра тултарассишĕн кĕрешеççĕ

ХĔРЛЕ ЧУТАЙ. Ишеккассинчи «Великан» колхоза Саланчăкри вăрманпункчĕ çумне çирĕплетнĕ. Задани тăрăх, колхозăн 1841 кубометр ытларах вăрман касса хатĕрлемелле, 2100 кубометр турттармалла.

Çак заданине тултарас тĕллĕпне колхоз чылай вăхăт хушши кая юлса пычĕ. Çавăнпа та квартал пĕтес умĕн пĕтĕмпе те 1400 кубометр касса хатĕрлесе 1300 кубометр кăна турттарнă. Паянхи куна вăрманта çуранисем 50 çын, лашапа 61 çын ĕçлеççĕ. Колхоз председателĕ К. Орлов юлташ та пĕрмаях колхозниксем патĕнче — вăрманта пулать, вăл бригадăсене ĕçре пулăшать, ертсе пырать.

Вăрманта ĕçлекен колхозниксем хушшинче социализмлă ăмăрту сарăлса кайнă. Уйрăмăнах Т. Сатлайкин, Ф. Семенов, Ф. Семенова, П. Ульянов, Т. Кудюков тата ытти колхозниксем хастарлăн ĕçлеççĕ. Вĕсем хăйсене панă задачине ытлашшипех тултарнă.

А. Никитин.

РСФСР 1-мĕш СОЗЫВРИ ВЕРХОВНЫЙ СОВЕЧĔН IV СЕССИЙĔ

РСФСР 1941 çулти государство бюджечĕ çинчен тунă доклад тăрăх апрелĕн 2-мĕшĕнче пулнă пренисем

Депутат А. В. Сомов каланă сăмах

Депутат юлташсем! РСФС Республикин 1941 çулти Государство бюджечĕ — Халăх Комиссарĕсен Совечĕ Верховный Советăн IV Сессийĕнче нăхса тухса çирĕплетме тăратнă бюджет нумай нациллĕ социализмлă государство халăх хуçалăхĕпе культурин мĕнпур отраçлисенче тунă гигантла пысăк çĕнтерӳсене палăртса тăрать.

Тухса каланă депутатсем РСФСР правительстви тăратнă бюджета, Бюджет Комиссийĕ кĕртнĕ тӳрлетӳсемпе пĕрле, çирĕплетесси çинчен панă сĕнӳсемпе эпĕ килĕштетĕп.

Депутат юлташсем! Социализм строительствин çитĕнĕвĕсене эпир Совет Союзĕнчи республикăсенче, крайсенче тата облаçсенче пуринче те куратпăр. Ленинла-сталинла наци политикине çирĕпĕн пурнăçа кĕртсе пынипе, мĕнпур Совет Союзĕпе пĕрле, автономлă советлă социализмлă республикăсем те ӳссе пыраççĕ. Чăваш АСС Республики, ытти тăванлă республикăсем пекех, совет влаçĕ туса хунăранпа иртнĕ çулсем хушшинче промышленноçпа ялхуçалăх енĕпе те, çавăн пекех культурăпа искусство енĕпе те калама çук пысăк çитĕнӳсем турĕ.

Чăваш республики ӳссе чечекленнине уççăн кăтартса паракан показательсенчен пĕри вăл — çулран çулах ӳссе пыракан бюджет пулса тăрать 1928 çулта Чăваш АССР бюджечĕн сумми 7 миллион та 143 пин тенкĕ пулнă пулсан, 1941 çулта вăл 163 миллион та 629 пин тенкĕ пулать. Çак çулсем хушшинче республика бюджечĕ 23 хута яхăн ӳснĕ. Пирĕн бюджетра социалла-культурăлла ĕçсенче тăвакан расходсем тĕп вырăн ишăнса тăраççĕ. 1941 çулта çак ассигнованисем — 108 миллион та 534 пин тенкĕ е республикăн пĕтĕм бюджечĕн 66,4 процентĕ пулса тăраççĕ.

Çак çитĕнӳсене пирĕн халăх Ленинăн—Сталинăн аслă партийĕ, Ленинла — Сталинла Центральный Комитет тата Сталин юлташ ертсе пынипе тунă. **(Алă çупаççĕ).**

РСФСР Верховный Совечĕн III Сессинче Чăваш АССР финанс ĕçĕнче кая юлса пынине кăтартса панăччĕ. Иртнĕ çул хушшинче республикăра финанс ĕçĕ лайăхланчĕ. 1940 çулăн иккĕмĕш çурçулĕнче средствăсем мобилизацилемелли плана ирттерсе тултарнă. Налогсем, сборсем тата государство дохочĕсем тăрăх плана 1941 çулти пĕрремĕш кварталта та тултарнă. Анчах 1940 çулта республика бюджетăн доходпа расход пайĕсене пĕтĕмĕшпех тултарман. Эпир социалла-культурăлла мероприятисем валли укçа тенкĕне йĕркеллĕ парса тăмалла тăвайман-ха, çак ĕç уйрăмах ялти бюджетсем тăрăх начар пулса пырать. Республикăри хăшпĕр районсенче, РСФСР Финанс Халăх Комиссарĕ Посконов юлташăн докладĕнче пĕтĕмĕшпех тĕрĕс кăтартса панă пекех, налогсем тăрăх недоимкăсене тӳлетнерессинчен тĕрĕс мар йĕркепе хăтарнисем пулнă.

Республикăри вырăнти промышленноçпа промысла кооперацийĕ юлашки çулсенче чылай ӳсрĕç, анчах вĕсем вырăнти чĕртăвар ресурсĕсемпе çителĕксĕр усă кураççĕ-ха.

СССР Совнаркомĕпе ВКП(б) Центральный Комитечĕ вырăнти чĕртăвартан куллен кирлĕ таварсемпе продовольстви туса кăларассине ӳстермелли мероприятисем çинчен йышăннă постановленине эпир çителĕксĕр пурнăçа кĕртсе пыратпăр-ха.

Чăваш республикинче пулă промышленноçĕпе строительство материалĕсен промышленноçĕ, çавăн пекех тата коммуналлă хуçалăх предприятийĕсем начар ĕçлерĕç. Халăх хуçалăхĕн çак отраçлисем Чăваш АССР бюджетне пысăк суммăсем парса çитереймерĕç.

ВКП(б) Пĕтĕм Союзри XVIII конференцийĕнче уйрăм наркоматсен ĕçĕнче пысăк çитменлĕхсем чылай пурринелăпăртрĕç. Манăн РСФСР Вырăнти промышленность наркомачĕ çинчен кăштах калас килет.

1939 çулта РСФСР Наркомместпромĕн çĕнĕвĕ тăрăх эпир примус горелкисен заводне тума тытăнтăмăр. Çак строительствăна туса пĕтерме 504 пин тенкĕ укçа кирлĕ, Наркомместпром 1941 çулăн пĕтĕмпе те 50 пин тенкĕ çеç пачĕ.

Завода 1940 çулта вăхăтлăх эксплоатацине панă. Завод 30 пин горелка та туса кăларма ĕлкĕреймерĕ, Наркомместпром завода çĕнĕ йышши горелкăсем туса кăларасси çине куçма хушрĕ, çав вăхăтрах çĕнĕ горелкăсен типне 1940 çулти декабрьте çеç ярса пачĕç.

РСФСР Совнаркомĕ примус горелкисен завочĕ валли хушса оборудовани уйăрса пама Наркомместпрома 1940 çулти октябрьтех хушнă. 5 уйăх иртрĕ, оборудовани халĕ те çук. Строительствăна çавăн пек туса пыма юрамасть. РСФСР Вырăнти промышленность наркомĕн Лазарев юлташăн предприятисене ертсе пырас ĕçе лайăхлатас пулать тата çĕнĕ стройкăсемшĕн ытларах тăрăшас пулать.

Малалла эпĕ бюджет ĕçĕн хăшпĕр ыйтăвĕсем çинче чарăнса тăма кирлĕ тесе шутлатăп.

РСФСР Наркомфинĕ кашни çулах вырăнти бюджетсемпе тивĕçлĕ перерасчетсем тăвать. Кăçалхи март уйăхĕнче РСФСР Финанс Халăх Комиссариачĕ вырăнти финанс органĕсене рабочисемпе служащисем заем çырăннипе пухăнакан суммăсенчен вырăнти бюджетсем валли отчисленисем шутласа илме чарасси çинчен тата ялхуçалăх налогĕ, колхозсенчен илекен подоходнăй налог, машинно-тракторнăй станцисен дохочĕсем енĕпе пухăннă суммăсем тăрăх çĕнĕрен расчет тăвасси çинчен кăтарту пачĕ. Çав вăхăтрах оборотран илекен налогран шутласа илмелли отчисленисен пысăккăшне уляштармасăрах хăварнă. Çакнашкал практика бюджетра финанс ĕçне питех те йывăрлатать, бюджет тăрăх палăртса хунă мероприятисем валли укçа-тенкĕсене йĕркеллĕ парса тăма май памасть. РСФСР Наркомфинĕ çак перерасчетсене доходсен пур çăлкуçĕсем тăрăх та пĕр вăхăтра туни кирлĕ.

Депутат юлташсем! Бюджет проектĕнче Чăваш АССР тăрăх çителĕклĕ таран палăрса тăман хăшпĕр мероприятисем çинчен каласа парас килет.

Пирĕн бутовăй чул, гравий тата алебастр пек стройматериалсем çителĕксĕр. Эпир çав стройматериалсене халиччене Тутар АСС Республикинчен тата Куйбышев облаçĕнчен кӳрсе тăнă, çав вăхăтрах бутовăй чула хамăр патрах тупса хатĕрлес ĕçе организацилеме май пур. **Çавăн пекех тата республикăра гравийпе промышленноçра усă курас тĕлĕшпе геологиллĕ-шыраз ĕçĕсене туса ирттерес пулать. Анчах та** 1941 çулти бюджет тăрăх çав ĕç валли средствăсем уйăрса паман. Эпĕ РСФСР Верховный Советĕнчен 1941 çулта Чăваш АССР бюджетне бутовăй чул ĕçлесе хатĕрлекен предприятисем организацилеме 250 пин тенкĕ тата гравийпе промышленноçра усă курас тĕлĕшпе геологиллĕ-шыраз ĕçĕсене туса ирттерме 100 пин тенкĕ кĕртме ыйтатăп.

Иккĕмĕш асăрхаттару—механизациленĕ пекарня строительстви çинчен. Шупашкар хулинче механизациленĕ пекарня пĕртте çук. Çăкăра калама çук пĕчĕк, кустарлă пекернясенче пĕçерессĕ. Çавнашкал пекернясенче пĕçерекен çăкăр çирĕплетнĕ стандартпа килĕшӳллĕ пулмасть.

Эпĕ РСФСР Верховный Советĕнчен Шупашкар хулинче механизациленĕ пекарня строительстви валли Чăваш АССР бюджетне 900 пин тенкĕ укçа уйăрса пама ыйтатăп.

Виççĕмĕш асăрхаттару—коммуналлă хуçалăх енĕпе паракан ассигнованисем çинчен. 1920 çулпа танлаштарсан Шупашкар хули 7 хут ӳсрĕ. Хулари коммуналлă хуçалăх та чылаях ӳсрĕ. Анчах та хулан хальхи благоустройстви хулан промышленноçлă тата культурăллă аталанăвĕн пĕтĕмĕшлĕ шайĕнчен кая юлса пырать-ха. Хулара пĕр урама çеç асфальт сарнă.

Эпĕ Верховный Советран урамсене асфальт сарма, çавăн пекех тата Шупашкар хулин ытти благоустройстви енĕпе Чăваш АССР бюджечĕ тăрăх 500 пин тенкĕ укçа уйăрса пама ыйтатăп.

Тăваттăмĕш асăрхаттару—Чăвашсен Государство театр çурчĕн строительстви çинчен. Театр çурчĕн строительствине çулран-çулах кая хăварса пыраççĕ. Вăл строительствăна 1941 çулта та палăртман. 800 вырăнлă театр çурчĕ тума пĕтĕмпе 4 миллион та 500 пин тенке ларать. Эпĕ театр çурчĕн строительствине хатĕрленес тата проектлă ĕçсем туса ирттерес тĕлĕшпе 1941 çулта Чăваш АССР бюджетне 350 пин тенкĕ кĕртме ыйтатăп.

Депутат юлташсем! 1941 çулти государство бюджетне доходсем енĕпе те, расходсем енĕпе те пĕтĕмпех тултарасси пирки иккĕленмелли çук. Çакна шантарса тăраканни вăл—пирĕн çĕршыва сталинла ертсе пыни, коммунизмăн аслă рулевойĕ, пирĕн учитель тата çулпуç Сталин юлташ ертсе пыни пулса тăрать. **(Алă çупаççĕ).**

Допризывниксем стахановла ĕçлеççĕ

Районри допризывниксем Хĕрлĕ Çарăн черетлĕ призывне пысăк тимлĕхпе хатĕрленеççĕ. Хальхи вăхăтра çитес призыва кĕмелли çамрăксем хушшинче ВКП(б) Пĕтĕм Союзри XVIII конференцийĕн решенийĕсене ăнлантарса парас ĕç анлăн сарăлса пырать.

Допризывниксем колхоз производствинче стахановла ĕçленипе пĕрлех, агитаторсем пулса ĕçлеççĕ, вĕсем ку тĕлĕшпе паха примерсем кăтартаççĕ. Сăмахран, «1-ое Мая» колхозри допризывник комсомолец П. Дементьев юлташ колхозниксене партипе правительство решенийĕсем çинчен ăнлантарса парас тĕлĕшпе лайăх ĕçлекен агитатор-çинчен пĕри пулса тăрать. Вăл колхозниксемпе пĕрле вăрман ĕçне кайса, унта та агитатор пулса ĕçлерĕ.

«Смычка» колхозри допризывник П. Даньков 1939 çултанпа старший конюх пулса ĕçлет. Ăна колхоз Хĕрлĕ Çар фондĕнче тăракан лашасене пăхма хушнă. Лашасене лайăх пăхать, хушнă ĕçе ялăнах тĕплĕн тăвать. Даньков юлташ иртнĕ çулта хăй пĕччен 560 ĕçкунĕ тунă. Допризывник-стахановецсен колхоз производствинчи обществăлăçсенчи паха примерĕсене татах та нумай илсе кăтартма пулать.

Кăçал призыва тăракан çамрăксем хушшинче хутла пĕлменнисем пĕр çын та çук. Хутла сахал пĕлекенсенчен 66 процентне вĕрентсе кăларнă, призыв кунĕччен вĕсене пурне те вĕрентсе кăларма тăрăшатпăр. Трахомлисенчен 50 процентне сыватнă. Ку ĕç пирĕн çителĕксĕр пырать-ха. Çавăн пекех, допризывниксем хушшинче оборонăпа физкультура ĕçĕ те чылай аванланчĕ. Призывниксенчен ГТО комплексĕн 1-мĕш сыпăклă нормисене 77 процент, II-мĕш сыпăклă нормисене 67 процент панă.

Çамрăксем çитес призыва пысăк хаваспа кĕтеççĕ. Вĕсем çар училищине, Хĕрлĕ Çар ретне яма ыйтса райвоенкомата заявленисем параççĕ. Александр Иванов (Янымово ялсовечĕ) 1923 çулта çуралнă. Вăл 7 çул вĕреннĕ тата физкультура инструкторĕсен курсĕнче пулнă. Иванов хăйне кăçалах призыва чĕнме ыйтса заявленипе пачĕ.

Пирĕн малашнехи задача—хутла сахал пĕлекен допризывниксене пурне те вĕрентсе кăларса тата трахом чирĕнчен сыватса çитерсе, Хĕрлĕ Çар ретне пур енĕпе те хатĕрленсе çитнĕ, çирĕп сывлăхлă çамрăксене парассишĕн кĕрешесси пулса тăрать.

Я. АНИСИМОВ.
Сĕнтĕр районĕнчи çар комиссарĕ.

Украинăри шурлăхсене типĕтес ĕç

Кăçалхи çул Украинăри колхозсенче типĕтнĕ шурлăхсен лаптăкĕ 31.500 гектар чухлĕ ӳсет.

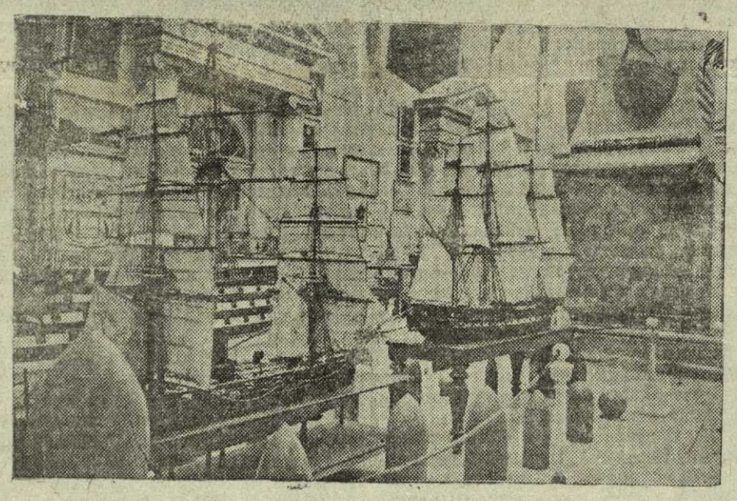

Ленинградри тинĕс-çар музейĕ. **Укерчĕк çинче:** вырăс флочĕн паруслă çар карапĕсем (музейăн истори залĕнче).
Э. Ханкин фото-ӳкерчĕкĕ (ТАСС).

ХАÇАТСЕНЕ ПĂХСА ТУХНĂ ХЫÇÇĂН

Редакцин вăхăт çук

Чăваш республикинчи колхозниксем СССР Совнаркомĕпе ЦК ВКП(б) «Ялхуçалăх культурисен тухăçлăхне тата выльăх-чĕрлĕхсен продуктивлăхне ӳстернĕшĕн Чăваш АСС Республикинчи колхозниксене ĕçшĕн хушса тӳлесси çинчен» йышăннă постановлението пысăк хаваслăхпа кĕтсе илчĕç. Вĕсем партипе правительствăна, Сталин юлташа хамăр çĕршывăн пуянлăхне вăйлатма пулăшакан йĕркене туса панăшăн пĕтĕм чĕререн тав тăваççĕ. Историллĕ постановлени, — теççĕ колхозниксем СССР Совнаркомĕпе ЦК ВКП(б) 1941 çулти мартăн 13-мĕшĕнче йышăннă постановление.

Мартăн 17-мĕшĕнче колхозниксен пысăк масси çак историллĕ постановление радио тăрăх итлерĕ. Мартăн 19-мешĕнче ăна республикăри хаçатсем: «Чăваш Коммуни» тата «Красная Чувашия» пичетлесе кăларчĕç. Мартăн 20-мĕшĕнче республикăри хаçатсем çинче СССР Совнаркомĕпе ЦК ВКП(б) постановлението колхозниксем пысăк хаваслăхпа йышăнса илни çинчен калакан пирвайхи материалсем пичетлесе тухрĕç.

Паллах, районсенчи хаçатсен задачи—çак историллĕ постановлението колхозниксен анлă масси патне хăвăртрах ситересси, пĕтĕм колхозниксене ялхуçалăх культурисен тухăçлăхне тата выльăх-чĕрлĕхсен продуктивлăхне ӳстерессишĕн кĕрешме мобилизацилесси пулнă, çапла пулать те. Хăйсен задачине çакăн пек ăнланнă хаçатсем СССР Совнаркомĕпе ЦК ВКП(б) постановление мартăн 23-мĕшĕнче пичетлесе кăларчĕç. Çав вăхăтрах хăшпĕр хаçат редакцисем çак историллĕ постановление пичетлесе кăларасси çине тигмĕррĕн пăхрĕç.

ВКП(б) Октябрьски райкомĕпе ĕççынни депутачĕсен райсовечĕн органĕ — «Хĕрлĕ Октябрь» хаçат тăрăх шутласан, мартăн 27-мĕшне çитиччен нимĕнле постановлени те тухман. Вăл мартăн 27-мĕшчен постановлението пичетлесе кăлармарĕ çеç мар, çав постановлени çинчен вулакансене пĕр сăмахпа та пĕлтермерĕ. Редакцин мартăн 27-мĕшчен çак постановлението пичетлесе кăларма май килмен пулсан, мартăн 27-мĕшĕ умĕн, сăмахран, мартăн 23-мĕшĕнче тухнă номерта вăл постановлени тухни çинчен, ăна колхозниксем мĕнле кĕтсе илни çинчен каласа памалла пулнă. Хаçат çакна туман. «Унсăр пуçне те материалсем нумай, вăл постановлението пичетлесен, Тимĕркке «Виçĕ колхозри лашисене» пичетлесе кăлараймăпăр»,—тенĕ пулмалла хаçатăн ответлă редакторĕ Каяхов юлташ. Çапла шут тытнă та, редакци сотрудник Тимĕркке колхоз лашисемпе епле çӳремелли çинчен çырса пĕлтерме васканă.

Пĕрремĕшĕнче Тимĕркпен хăйсен Хутор Шинер ялĕнчи «Венера» колхозра лашасене мĕнле пăхса усранă çинчен тĕлмелле пулнă. Пĕррепе икке пăртак та пулин чухлама пултаракан кашни сынах. Тимĕркке вырăнĕнче пулсан, çак ĕçе простă тăвать. Колхоз председателĕпе е аслă конюхпа колхоз картинĕнче пулать, витесене кĕрсе тухать. Çунта пурте алтупанĕ çинчи пек витĕр курăнса тăрать: пĕр «Вулкан» лашана кăна мар, ытти лашасем те нарланнине курма пулать. Тимĕркке çăхла тăвать. Акă мĕн хăтланать вăл «Венера» колхозра «Вулкан» лашапа аслă конюх А. Иванов пăхакан лашасене пулнине пĕлме.

Ытлĕр.

«Эпир, Хутор Шинерти «Венера» колхозăн «Вулкан» ятлă лашине кӳлсе ялсоветĕнчи колхозсем тăрăх çавăрăнса çӳреме тухрăмăр. Манпа юнатар колхозăн аслă конюхĕ А. Иванов юлташ. Вăл ялсоветĕнче ялхуçалăх секцине ертсе пыраканĕ. Халь вăл манпа пĕрле, ялсоветĕнчи колхозсем çуракине мĕнле хатĕрленнине, выльăх-чĕрлĕхсене мĕнле усранине тĕрĕслеме тухнă».

Акă пирĕн Тимĕркккесем «Вулкан» лашапа çине ларнă та çиле хирĕç иртерсе пыраççĕ. Лашапа юнаçĕ çак мĕскĕнсем çине вĕçет, çăварĕсене кĕрет...

Анчах Тимĕркккесем колхозра лашасем начар тăнине çакăнпах пĕлсе çитейменха. Вĕсем тепĕр кун каллех лашапа ларса тухаççĕ. Куннинче «Вулкан» лашапа мар, аслă конюх Иванов хăй пăхакан лашапа тухаççĕ. Анчах результат çав-çавах. Каллех çиле хирĕç юрттараççĕ, каллех пит-куç çине юпах ларать.

Икĕ кун хушши вăхăт кирлĕ пулнă Хутор Шинерта лашасем мĕнле пулнине пĕлме. Тен, «Хĕрлĕ Октябрь» редакцинче ĕçлекенсен ĕç кунĕ çавăн пек пулĕ. Ăна пĕлместпĕр эпир. Анчах çакна вара лайăхах пĕлетпĕр: Тимĕркке çаплах йĕркене кĕме пĕлмест. Юлашкинчен вăл хăй колхоз лашипе çӳрени çинчен мухтанма тытăнчĕ.

«Хĕрлĕ Октябрь» хаçат редакторĕ Каяхов юлташ ăна йĕркене кĕртме шутламасть пулмалла. Тен, парти райкомĕ, юлашкинчен, редакци ĕçĕсемпе пăртакках интереслесе пăхĕ. Вăл вара хаçат редакци мĕншĕн мартăн 27-мĕшĕччен те вулакансене СССР Совнаркомĕпе ЦК ВКП(б) йышăннă постановлени çинчен пĕлтермесĕр тăнин тĕпĕ-йĕрне, тупсăмне тупĕ.

Ялсовет исполкомĕсен ĕçне лайăхлатассишĕн

Красноармейски райсовет исполкомĕ тата районри уйрăм ялсовет исполкомĕсем Чăваш АССР Конституцийĕн 36-мĕшпе 57-мĕш статьисене пăсса ĕçлеççĕ. Вĕсем Советсен сессийĕсене Конституцире кăтартнă пек ирттермеççĕ. Райсовет исполкомĕн çулталăк хушшинче улттăран сахал мар сесси тухмалла пулнă пулсан, иртнĕ çулта виçĕ хутчен кăна пухнă. Çав сессисенче организацилле ыйтусене çеç сӳтсе явнă. Çавăн пекех ялсовет исполкомĕсен çулталăк хушшинче 12-шер сесси ирттермелле пулнă. Анчах Мăн Шетмĕ, Пшонкă, Чатукасси ялсовет исполкомĕсем виçшер сесси çеç пухнă.

Районри чылай ялсовет исполкомĕсем ĕç планĕ туман, ялан лăх комиссисемпе уйрăм депутатсем çителĕксĕр ĕçлеççĕ, вĕсене ĕçре пулăшакансем тата вĕрентекенсем çук. Советсен ĕçне ялти актива явăçтармаççĕ. Мăн Шетмĕ, Пшонкă ялсовет исполкомĕсен председателĕсем тата райсовет исполкомĕн председателĕ Виноградов юлташ ялан лăх комиссисемпе, активпа тата массăпа таччăн сыхăнса ĕçлес вырăнне вĕсенчен уйăрăлса кайнă. Шорçырма ялсовет депутачĕсем Лаптев, Ефимов, Яковлев юлташсем сессисене çӳремеççĕ тата исполком ларăвĕсенче тулмаççĕ. Пшонкă ялсовечĕн иртнĕ çулти июлĕн 26-мĕшĕнче пулнă сессинче 9 депутатран 4 çын, Мăн Шетмĕ ялсовечĕн иккĕмĕш сессинче 16 депутатран 8 çын кăна пулнă.

Чылай ялсовет исполкомĕсем йышăннă решенисене масса патне çитермеççĕ, хăйсен решенийĕсене мĕнле пурнăçа кĕртсе пынине тĕрĕслемеççĕ. Уйрăм ялсовет исполкомĕсем протоколсене райсовет исполкомне вăхăтра тăратма тăрăшмаççĕ, тăратсан та вĕсене унта пăхса тухмаççĕ, протоколсем çинчи ситменлĕхсене кăтартса памаççĕ. Ялсовет исполкомĕсем ыйтусене сӳтсе явсан, протоколсене ăнланмалла çырмаççĕ.

Çак çăлтавсене пулах Красноармейски район уйрăм ĕçсем тăрăх юлса пырать. 1940 çулта выльăх-чĕрлĕх ĕрчетмелли плана тултарман. Çитĕннисене хутла вĕрентес тата трахом чирне пĕтерес тĕлĕшпе пачах çителĕксĕр ĕçленĕ.

Сĕнтĕрвăрри тата Шупашкар районĕсенчи ялсовет исполкомĕсем, çавнашкалах райсоветсен исполкомĕсем вулав çурчĕсемпе клубсене начар ертсе пыраççĕ. Сĕнтĕрвăрри районĕнче вулав çурчĕсемпе клубсем 32, Шупашкар районĕнче—53 тата библиотекăсем 4 шутланаççĕ. Анчах вĕсенчен чылайăшĕ йĕркеллĕ ĕçлемеççĕ.

СССР Верховный Совет Президиумĕн председателĕ М. И. Калинин культура строительствине ертсе пырассине вăйлатма вырăнти Советсене чĕнсе каланине хăшпĕр çĕрте çаплах пурнăçа кĕртсе пымаççĕ. Ялсовет исполкомĕсем культура учрежденийĕсене кирлĕ пек тулăшмаççĕ. Шупашкар районĕнчи Чĕнер, Иккасси, Хыркасси тата Сĕнтĕрвăрри районĕнчи Шуршăл, Ольдеево ялсовечĕнчи вулав çурчĕсенче радиоприемниксем ĕçлемесĕр лараççĕ, кĕнекесем сахал. Вулав çурчĕсенче таса мар.

Шупашкар, Сĕнтĕрвăрри райсовет исполкомĕсем тата вĕсен çутĕç пайĕсем, çавăн пекех ялсовет исполкомĕсем политпросвет учрежденисен ĕçне лайăхлатас тĕлĕшпе начах çителĕксĕр ертсе пыраççĕ.

Чăваш АССР Верховный Совечĕн Президиумĕ çак ыйтусене мартăн 27-мĕшĕнче пулса иртнĕ хăйĕн ларăвĕнче пăхса тухса, тивĕçлĕ решенисем йышăнчĕ.

Я. МУРАТОВ.

Çĕнĕ ГЭС

КРАСНОАРМЕЙСКОЕ. Именкассинчи ГЭС ĕçе кĕчи 5 уйăх çитрĕ ĕнтĕ. Çак кĕске вăхăтра унăн хăватлă ĕçĕ районри чылай колхозсене тĕлĕнтерчĕ тата савăнтарчĕ.

Именкассинчи ГЭС примерĕпе Тусай ялсоветĕнчи «Шимар» тата «Четай» колхозсем те Çавал шывĕ çинче кăçал çĕнĕ ГЭС тума тытăнчĕç. Халĕ строительство ĕçĕ пырать, çак кунсенчех турбина кӳрсе килеççĕ.

ГЭС августăн 1-мĕшĕнче ĕçе кĕрет. Вăл 400 лампочка çутатать тата колхозсене авăн çапма, арман авăртма электричество вăйĕ парать.

Тĕне хирĕçле пропаганда тăвакансене пулăшма

Мăнкун—попсен ултавĕ

Пирĕн çĕршывра миллионшар ĕççынсем тĕне ĕненессинчен хăтăлнă. Вĕсем тĕнче çине, пурнăç çине тĕрĕс куçпа, наука кăтартнă пек пăхса, нимĕнле турă та çуккине пĕлсе тăраççĕ. Турра ĕненмен çынсем, паллах ĕнтĕ, попсем Христос пулнă тесе суеçтернине те ĕненмеççĕ. Çавăнпа вĕсем мăнкуна тата ытти тĕн праçникĕсене те уявламаççĕ. Анчах ĕççынсем чылайăшĕ халĕ те тĕн-тĕшмĕшлĕхрен хăтăлса çитейменнине те пирĕн манма юрамасть.

Чиркӳ праçникĕсем чухне, мăнкун чухне попсем хăйсен ĕçне уйрăмах сарса яраççĕ. Вĕсем ĕççынсем ĕмĕрхи йăлисемпе тата хăнăхăвĕсемпе усă курса, вĕсене тĕн праçникĕсене уявлаттарас тесе тăрăшаççĕ. Çакна асра тытса, тĕне хирĕç пропагандăпа агитаци ĕçне пирĕн ялах вăйлăн туса пымалла.

* * *

Попсем Христос çинчен тата мăнкун çинчен калани пĕтĕмпех суя халлап пулса тăнине наука тахçанах кăтартса панă. Мăнкун пек уяв авалхи еврей халăхĕн, çĕрĕçĕпе пурăннă авалхи ытти халăхсен те пулнă. Авалхи халăхсем çав праçнике çуркунне, хĕвел çанталăка ăшăтнишĕн, йывăç-кураксем хĕллехи вăхăт хыççăн ӳсме, сарăлма, чечекленме тытăннишĕн савăнса уявланă.

Ĕлĕк-авал Египетра пурăннă халăхсен, çавăн пекех Финикийăри халăхсен те Христос вилни тата чĕрĕлесе тăни çинчен калакан халлап пек халлапсемех пулнă. Египетри халăхсем—Озирис турă, Финикийăри халăхсем — Адонис турă пурăннă, вилнĕ тата чĕрĕлсе тăнă, тесе калакан халлапа ĕненнĕ. Çавнашкал турăсем çинчен калакан халлапсем авалхи ытти халăхсен те пулнă. Наука кăтартса панă тăрăх, Христос, çав авалхи халăхсем ĕненнĕ турăсем пекех, нихăçан та пулман.

Христианство тĕнĕ пуçланнă вăхăтра ученăйсем тата писательсем пурăннă. Вĕсем çырса хăварнисем халиччене сыхланса юлнă. Анчах ученăйсемпе писательсем, хăйсем пурăннă вăхăтри мĕнпур паллă ĕçсем çинчен çырса хăварнă çынсем, Христос çинчен пĕр сăмах та çырса хăварман.

Христос çинчен евангелисенче çырнă. Анчах ку кĕнекесене Христос пурăннă текен вăхăтра мар, нумай кайран çырнă. Евангелисенче хире-хирĕçлĕхсем темĕн чухлех. Вăл урăхла пулма та пултарайман, мĕншĕн тесен евангелисене уйрăм çынсем хăйсем шухăшласа кăларса çырнă. Çавăнпа ĕнтĕ Христос пурăнни, вилни тата вилĕмрен чĕрĕлсе тăни çинчен калакан халлапа кашни евангелист хăйне майлă çырса хăварнă.

Ĕççыннисене улталама тăрăшса попсем Христос «пурăннă вăхăтран юлнă» тĕкен тĕрлĕрен япаласем: тумтир татăкĕсем, апат юлашкисем, чĕрнесем, шăлсем «сывлăш» (бутылкăра), сухал пĕрчисем, пăтасем, турпассем т. ыт. кăтартаççĕ. Çав япаласене пĕтĕмпех поп таврашсем хăйсем шухăшласа кăларнă, вĕсем ĕççыннисене улталаса пысăк доход илеççĕ.

Попсен ултавне ак çак пример та пайăх кăтартса тăрать. Чиркӳсенче, сăмахран, Иисус Христоса çакса вĕлернĕ хрес татăкĕсене кăтартаççĕ. Мĕнпур чиркӳсенчен çав «хрес татăкĕсене» пуçтарсассăн, пысăк çурт туса лартмалăхах йывăç пуçтарăнмалла. Çакă вăл, ултавçăр пуçне, урăх нимĕн те пулма пултараймасть.

Чиркӳ яланах эксплоататорсене, пусмăрçăсене хӳтлесе тăнă. Поп таврашсем халĕ те ĕççыннисене тĕттĕмре тытас, эксплоататорсен пусмăрне кĕртсе ӳкерес тесе çунаççĕ. Вĕсем: «Христос тӳснĕ, сире те тӳсме хушнă», «Çĕр çинче асап тӳсекен, çӳлти патшалăхра çăлăнать», тесе вĕрентеççĕ. Çакă вăл ĕççыннисене минретсе, эксплоататорсене пăхăнса пурăн, тесе калани пулать.

Çавăн пекех поп таврашсем, Христос ячĕпе витĕнсе, империализмлă вăрçăсене пиллеççĕ. Попсем пиллекен империализмлă вăрçăсем ĕççыннисене тӳсме çук йывăр инкекесемпе асапсем кӳреççĕ. Империализмлă вăрçа пуласси ĕççыннисем пинĕ-пинĕпе вилеççĕ, выçлăхпа çуклăх тӳсеççĕ. Вăрçă вăрçакан капитализмлă çĕршывсенчи хуласемпе ялсем çине пăрахакан бомбăсем ачасене те уяса тăмаççĕ. Бомбăсем тивнипе темĕн чухлĕ ачасем вилсе пĕтеççĕ. Çавăн пек вăрçа ĕнтĕ поп таврашсем «таса вăрçă» тесе пиллеççĕ, вăрçăна пула тата пушшех пуякан капиталистсемшĕн çине тăрсах кĕлтăваççĕ.

Христианство тĕнĕ, ытти мĕнпур тĕнсем пекех, эксплоататорсемпе пусмăрçăсене хӳтлесе тăнăран патша Российĕнче чиркӳ помещиксен класĕпе тата буржуазипе союзлă пулнă. Çавăн пекех патша самодержавийĕ те чиркӳ çине таянса тăнă.

Халăхсен тĕрми пулнă патша Российĕнче пуçпулса тăнă классем мăнкун çинчен калакан халлаппа нацисем хушшинче хирĕçӳсем чĕртсе яма, революциллĕ движенине хирĕç кĕрешме усă курнă.

Патша правительстви чиркӳ ячĕпе витĕнсе революциллĕ движение пусарса пыни çинчен калакан фактсене нумай илсе кăтартма пулать.

Акă, 1861 çулти çуркунненпе пулса иртнĕ событисем. Унчухне, крепостной правăна пăрахăçа кăларнă хыççăн та помещиксем хресченсене тӳсме çук хĕсĕрленĕ пирки, Российăра хресченсен пăлхавĕсем пулнă. Пенза губернинчи Чембар уездĕнчи хресченсем восстани тунă. Вĕсен восстанине патша генералĕ Дренякин тискеррĕн пусарнă. Ыран мăнкун пулать тенĕ чухне хресченсене 44 çынна вĕлернĕ тата амантнă. 100 çынна ытла салтаксен стройĕ витĕр уттарса хĕненĕ, ун хыççăн каторгăна янă.

Дренякин генерал хресченсен юнне юхтарни çинчен пĕлтернине илсессĕн, Александр II патша хăйĕн шанчăклă йытти патне (Дренякин генерал патне) çакăн пек ответ янă: «Христос чĕрĕлнĕ! Сывлăх суннăшăн тата ĕçлĕ распоряжени панăшăн тав тăвать», тенĕ. Патша генералĕ хушнипе персе пăрахнă хресченсен ӳчĕсем çав вăхăтра вут шаршанĕ пек купаланса выртнă, хĕнесе асаплантарнă, юн юхтаракан хресченсем тĕрмесенче ахлатса ларнă тата вĕсен арăмĕсемпе ачисем выçăпа вилнĕ.

1907 çулта патша правительстви питех те тискер майсемпе революцие пусарса пынă. Чиркӳ пуçлăхĕсем те революцие пусарас ĕçе хутшăнмасăр юлман. Вĕсем çав çулти мăнкун умĕн ятарласах кăларнă кĕнекере: революционерсене асаплантарса вĕлерес пулать, вĕсене вĕлерме Христос хăй хушнă, тесе çырнă. Çапла вĕсем революцие тискеррĕн пусаракан патша правительствине пулăшнă.

1917 çулти ноябрьте, социализмлă аслă революци вăхăтĕнче, чиркӳ çыннисен пĕтĕм Российăри съезчĕ çамрăк совет влаçне, ĕççыннисем çав куçсенче туса хунă Совет влаçне, çирпĕтсе антарма чĕннĕ. «Христос çулĕ çине тавăрăнăр, турă кăтартса панă çул çине тăма кая мар-ха», тесе хăратнă чиркӳ ячĕпе витĕннĕ белогвардеецсем. Çапла поп таврашсем яланах революцие хирĕç кĕрешсе пынă.

Вĕсем граждан вăрçи вăхăтĕнче те белогвардеецсен çарĕсене пĕтĕм вăйăн пулăшнă. 1919 çулта, сăмахран, Колчак çарĕсенче попсем салтаксене совета хирĕçле листовкăсем салатса пакă. Попсен çав совета хирĕçле листовкисем: «Да воскреснет бог, да рассеются враги его», тенĕ сăмахсемпе пуçланнă. Салтаксене çав листовкăсене Хĕрлĕ Çара хирĕç çапăçăва кĕрес умĕн кăкăр патне хума сĕннĕ.

Çак фактсем ĕнтĕ поп таврашсем яланах ĕççыннисене улталаса пурăннине, вĕсем яланах ĕççыннисен революциллĕ движенине хирĕç кĕрешсе пынине кăтартса тăраççĕ. Совет влаçне пĕтерсе хурас тесе поп таврашсем хăйсен пĕтĕм ирсĕр вăйĕсене пухса кĕрешсе пынă. Çапах та Совет Союзĕнчи рабочи класс тата мĕнпур ĕççыннисем, Ленин—Сталин партийĕ ертсе пынипе, белогвардеецсен тата интервентсен çарĕсене çĕнтерчĕç. Эпир телейлĕ пурăнатпăр, — çак телейлĕ те савăнăçлă пурнăçа эпир чиркӳ вĕрентнинне хирĕç пырса, чиркӳ ячĕпе витĕннĕ контрреволюцие хирĕç кĕрешсе пырса тунă.

Пирĕн çĕршывра ĕççыннисен ăнланлăхĕ ӳссех пырать. Вĕсене улталама йывăрринне поп таврашсем те курмасăр тăма пултараймаççĕ. Çавăнпа вĕсем ĕненекенсене улталама чи чее майсем шухăшласа кăларма тăрăшаççĕ. Вĕсем, сăмахран, Христос ĕççынни, пролетари, коммунист пулнă тесе суя халлап сарма та именсе тăмаççĕ. Поп таврашсен çавăн пек ултавĕсене тăрă шыв çине кăларсах пымалла.

Чиркӳ

ÇУРАКИ УМЁН

Пахалăхсăр юсанă машинăсем

КРАСНОАРМЕЙСКОЕ. (**Хамăр корр.**). Правительство тракторсене апрелĕн 1-мĕшне юсаса пĕтерме кăтартса панине МТ Станцийĕ пурнăçа кĕртеймерĕ. 42 трактор çеç юсаса кăларнă. Тата 12 трактор юсамалла. Паянхи куна мастерскойра 8 трактор тăрать. Вĕсене хăçан юсаса пĕтересснине татса калама çук, мĕншĕн тесен тракторсене юсас тĕлĕшпе çирĕплетнĕ графика пурнăçламаççĕ. МТС директорĕ Лукин юлташ «У-2» тата ХТЗ тракторсене—пурĕ 4 трактора юсас пирки шантарса калаймасть. Вĕсем валли коленчатăй валсем çук.

Кунта ялхуçалăх машинисене юсама кĕркуннех тивĕçлипе тытăнман пулнă. Сезон пуçланиччен кирлĕ чухлĕ запаслă пайсем кăрсе килмен. Паллах ĕнте, çакă вăл ĕçре хытă кансĕрлет. Коленчатăй валсем пирки 19 трактор икшер хут ремонта кĕрсе тухнă. Халĕ трактористсем юлашки тракторсене юсаççĕ. Анчах та запаслă пайсем çукки кансĕрлет. 54-мĕш номерлĕ трактора ĕçе юрăхлă тума шатунсем, скорость коробкин шестернисем, малти кустăрмисен подшипникĕсем çитмеççĕ. Кунтах тепĕр икĕ тракторăн гильзăсем, поршеньсем тата коленчатăй валсем çук.

Машина склачĕсенчен пĕрне пыратăн. Кунта мастерскойра юсанă тракторсем тăраççĕ. 10, 18, 32 тата 42-мĕш номерлисем çинче пломбăсем çук. Ку ĕнтĕ вĕсен мĕнле те пулин çитменлĕх пуррине пĕлтерет. Комисси ремонтран тухнă тата эксплоатацине юрăхлă тесе йышăннă хăшпĕр машинăсен те çитменлĕхсем пур. Мартăн 26-мĕшĕнче комисси СХТЗ трактора актпа йышăннă. Çак тракторăн индукционнăй катушкин магнето начар. Мартăн 28-мĕшĕнче 31-мĕш номерлĕ трактора йышăннă. Ку машинăн червячнăй коробкăн управленин рулĕ юрăхлă мар. Актсене пăхса тухатăн. Комисси тракторсенче мĕнле те пулин çитменлĕх пуррине «регистрацилесе» хăварать, анчах та эксплоатацине юрăхлă тесе «заключени» парать. Комисси йышăннă 5 тракторăн тĕрлĕ пайĕсем юрăхсăра тухнă. Кусем çеç марха. «Гильза цилиндров после весновспашки подлежит к замене» тесе çырнине те актсенче сахал мар тĕл пулма пуçлать. Çакăн пек машинăсемпе тухăçлăн ĕçлеме пуласса шанмалла-и-ха ĕнтĕ?

Ултă сеялка юсамалли юлнă, плугсене пурне те юсаса пĕтернĕ. Çапла пĕлтереççĕ МТС-ра. Анчах та ăна чиепле те çирĕплетсе калама май килмест. МТС территоричи чылай машинăсем пĕтĕмпех юрпа витĕнсе ларнă. Хальхи вăхăтра вĕсен пахалăхне нитăм та тĕрĕслесе пĕлеймĕ. Тимĕрçисçи çывăхĕнче икĕ плуг тăраççĕ. Пĕрин лемехĕ чалăш-чĕлĕш, теприн тайкисем силленкелесе тăраççĕ. Сахалтан та 15 плуг çумĕнчи кожух-автосатсене улăштарса лартмалла.

Сеялкăсенче те çитменлĕхсем çук мар. 5 сеялкăн наружнăй конуссем пăлса пĕтнĕ. Вĕсем 200 штукăран кая мар кирлĕ. Кунсăр пуçне икĕ сеялкăн семепровочĕсем юрăхсăра тухнă. Çакăнтан хăвăртрах майлаштарса лартма тăрăшмаççĕ. Ытти сеялкăсем юр айне çупланса юлнă. Вĕсем мĕнле сыхланса тăнине тĕпчесе пĕлме çук.

Нумаях та вăхăт иртмĕ, çуракине тухмалла пулĕ. Анчах та МТ Станцийĕ çуракине тухма хатĕр мар.

Т. МАЙОРОВ.

Рабселькорсен рейчĕ

ЕТĔРНЕ. Районри «Колхозник юлташĕ» хаçат активлă рабселькорсен вăйĕпе районра çитес çуракине мĕнле хатĕрленнине тĕрĕслесе тухрĕ. Пурĕ 10 колхоза тĕрĕслерĕ.

Районра çуракине хатĕрленесси хăшпĕр колхозсенче ытла та япăх пырать. Палтайри Буденный юлташ ячĕпе тăракан колхозра ялхуçалăх инвентарĕсене юсама тытăнман. Иртнĕ кĕркунне тимĕрç лаççи патне илсе пынă 14 плуг халĕ те юр айĕнчех выртаççĕ. Колхозри транспорт инвентарĕсене япăхтарса янă. Кăлмелли урапасенчен 50 проценчĕ юрăхсăр. Колхоз председателĕ Мардарейкин юлташ колхозра йĕркелĕх тăвассишĕн тăрăшмасть.

Орапакассинчи «Правда» колхозра та урапа станĕсем çитмеççĕ. Кашни лашана кăлес пулсан 60 стан кирлĕ, паян куна 28 стан кăна юрăхлă. Ку колхозра та ялхуçалăх машинисене юсама тытăнман. Райсĕрĕç пайне пăнă пĕр сводкинче «ялхуçалăх машинисене тимĕрçĕ çук пирки юсама тытăнман» тесе çырса пĕлтернĕ. Тимĕр шăлĕсем сăресем çитмеççĕ, нумайĕшĕн шăлĕсем тухса ӳкнĕ, кунсăр пуçне пур сăресем те амбар умĕнче сапаланса выртаççĕ. Мăн Йĕкĕтри «Хĕрлĕ Октябрь» колхозра кăрсе килиç минераллă удобренисем (5 тоннăна яхăн) çисĕр амбарта выртаççĕ. Колхозра халĕ иртнĕ çулхи клевера çапса пĕтермен, çав хушăрах клевер вăрри çитмен пирки ссуда парасса кĕтсе лараççĕ.

«Пинер» колхоз малта пыракан колхоз шутланать. Анчах рейд участникĕсем ку колхозра та сахал мар çитменлĕхсем тупрĕç. Павлов тата Пугачев бригадисенче хăмăтсем, ĕнерчĕксем çитмеççĕ. Урапасем çителĕксĕр. Колхозăн 106 центнер сĕлĕ улăштарса вăрлăха лайăхлатмалла, паянхи куна çурринне кăна улăштарнă.

Я. СОРОКИН.

Ăмăртса ĕçлемеççĕ

Тури Кăканарти «Правда» колхозра (Калинински район) вăрлăхсем кондицине лармаççĕ. Мартăн 19-мĕшĕнче вăрлăхсене анализ тума иккĕмĕш хут семлабораторине янă. Результатсем çавăрăнса çитеймен-ха. Колхоз правленинче ĕçлекенсем тата бригадирсем шутлă калама пĕлмеççĕ, иккĕленсе тăраççĕ: «хăйсен кондицийĕсене те ларасçĕ ĕнтĕ вăл вăрлăхсем, темĕнле. Малтанхи пекех пулĕ тетпĕр: вăрлăхсен нӳрĕлĕхĕ ытла пысăк тата вĕсем ытла таса мар», теççĕ. Хăйсем пур, вăрлăх пахалăхĕшĕн тăрăшмаççĕ, ăна тепĕр хут сортламаççĕ.

Колхоза 100 лав юшкăн кăларма задани панă, пĕр лав та кăларман. 650 тонна тислĕк кăлармалла, 200 тонна кăна хатĕрленĕ.

Колхоз кăçал гектартан 17 центнер тĕштырă туса илме пулнă. Вăл обязательство çинчен колхозниксем пачах пĕлмеççĕ.

— Эпир Кăканарти «Ударник» колхозпа ăмăртатпăр,—теççĕ колхоз правленинче ĕçлекенсем,—иртнĕ çулта та унпа ăмăртса ĕçлерĕмĕр...

Хăйсем ăмăрту договорĕсене тĕрĕслесе тăмаççĕ. Çитменнине кăçалхи ăмăрту договорне те туман-ха. Ăмăрту ĕçĕ йăлтах ячĕшĕн пулса пырать, тĕрĕссипе никам та ăмăртмасть.

Ив. МОСЕЕВ.

«Ĕмĕт» колхозри (Çĕрпӳ р.) доярка-стахановка Е. Евдокимова. Вăл кăçалхи январь уйăхĕнче хăй пăхакан ĕнесенчен 1.441,5 литр сĕт суса илнĕ (план — 1.343 литр).

Г. Костин фото-ӳкерчĕкĕ.

▲ ▲ ▲

Чĕлхесĕрсен вĕренĕвĕ

Совет Союзĕнче ĕççыннисем пурте вĕренӳ правипе усă курасçĕ. Инкеке пула чĕлхесĕр е суккăр пулнă çынсем те пирĕн çĕршывра пурнăç тулашĕнче юлмаççĕ. Вĕсем вĕренме тата ытти граждансемпе танах ĕçлекен пулма пултарччăр тесе ятарласах шкулсем уçнă.

Çапла пирĕн республикăра чĕлхесĕр ачасене вĕрентекен шкулсем икĕ шкул ĕçлеççĕ. Чашламари шкулта 75 ача, Куснарти шкулта 54 ача вĕренеççĕ. (Ку шкулсем иккĕшĕ те Куславкка районĕнче).

Çак шкулсенче вĕренекен ачасене государство шутĕнчен апат çитереççĕ, тумлантараççĕ тата пăхса усраççĕ. Шкултан вĕренсе тухсассăн вĕсем, хутла пĕлекен çынсем пулса, ытти çынсемпе танах производствăра, колхозра тата ытти ĕçсенче те ĕçлеме каяççĕ.

Анчах хутла вĕренеймесĕрех ӳссе çитĕннĕ чĕлхесĕрсем те пур-ха. Вĕсене хутла вĕрентме ятарласах виçĕ шкул уçнă. Шуркассинчи (Сĕнтĕрвăри районĕ) шкулта 28 çын, Шупашкарта («Красный молот» артель çумĕнче) — 11 çын, Канашра — 12 çын вĕренеççĕ. Ӳссе çитĕннĕ чĕлхесĕрсем çак шкулсенче хутла вĕренеççĕ, çав вăхăтрах производствăра ĕçлесе специальность туянаççĕ тата хăйсене пурăнмаллăх укçа-тенкĕ илеççĕ.

Виçĕ çул хушши чĕлхесĕрсене вĕсене валли ятарласа кăларнă учебниксем тăрăх вĕрентеççĕ, тăвattăмĕш çулта пуçласа вара ытти шкулсене валли кăларнă учебниксем тăрăх вĕрентме тытăнаççĕ.

Ӳссе çитĕннĕ чĕлхесĕрсене вĕренгес тĕлĕшпе Шуркассинчи шкул уйăмах палла çитĕнӳсем тунă. Ку шкулăн заведующийĕ пулса нумай вăхăт хушши Васильев юлташ ĕçлет. Вăл тăрăшса тата ăста вĕрентнипе чĕлхесĕрсем çирĕп пĕлӳ илеççĕ. Васильев юлташ вĕрентнĕ чухне кинопа тата фотоаппаратпа анлăн усă куратъ. Вăл шкулта вĕренекен чĕлхесĕрсем хушшинче культурăллă-массăллă ĕçе те лайăх йĕркеленĕ.

Чĕлхесĕрсене хутла вĕрентес ĕçе Чăваш АССР Наркомпросĕн ертсе пынăлла. Анчах Наркомпрос ку ĕçе халиччен çитолăклĕ ертсе пыман,—çавăнпăн ăна нумай пулмасть пулса иртнĕ канашлура (Чĕлхесĕрсен Пĕтĕм Российăри обществин Чăваш республикинчи канашлăвĕнче) хытă критиклерĕç. Районсенчи çутĕç пайĕсемпе социальнăй обеспечени пайĕсен, çавăн пекех профсоюз организацисен те чĕлхесĕрсене хутла вĕрентесси çине малашне ытларах çавăрăнса пăхмалла.

И. САПОЖНИКОВ.

Промышленноçа валли ĕç вăйĕ парассине вăйлатмалла

Сталин юлташ партин XVIII съезлĕнче çапла каларĕ: «Халĕ ĕнтĕ, пирĕн ыйтăва кăмăл тума сĕнесси, ӳссе пыракан промышленность валли çулсерен пĕр миллион çурă яхăн та пулин çамрăк колхозниксене пире парса тăма сĕнесси çинчен çеç сăмах пырать. Халĕ ĕнтĕ пуян пурнăçпа пурăнма тытăннă колхозсен çакна асра тытас пулать: вĕсем енчен çавăн пек пулăшу пулмасан, пирĕн промышленноçа малалла анлăлатса пыма питех ĕнăвăр пулать, промышленноçа анлăлатмасăр вара— хресченсем куллен çирлĕ таварсем ыйтни ӳссе пынине тивĕçтерме пултараймастпăр».

Сталин юлташăн çак кăтартăвне пирĕн республика юлашки çулсенче çителĕксĕр пурнăçа кĕртсе пырать. Промышленноçа валли ĕç вăйĕ пухассин планне 1939 çулта 56,3 процент, 1940 çулта 43,4 процент анчах тултарнă. Промышленноçа валли ĕç вăйĕ пухассипе уйрăмăнах Хĕрлĕ Чутай, Сĕнтĕрвăрри, Октябрьски, Шупашкар районĕсем начар ĕçлеççĕ.

Промышленноçа валли ĕç вăйĕ пухассин планне тултарса пыманнине шута илсен, пирĕн республикăра ытлашши ĕç вăйĕ çук пек туйăнма пултарать. Анчах ун пек шутлани пачах тĕрĕс мар. Колхозсенчи тата республикăри пĕтĕм ĕç вăйне шутласа пăхнă тăрăх, пирĕн республикăра, Кувакино районĕсĕр пуçне, çулталăкăн кирек хăш вăхăтĕнче те ытлашши ĕç вăйĕ çумай Кувакино районĕнче уборка вăхăтĕнче кăна ытлашши ĕç вăйĕ тулмасть, ытти вăхăтсенче вара, ытлашши ĕç вăйне унта та нумай тупма пулать. Республикăри ĕçĕн балансне халăх хуçалăхĕн пĕтĕм отраслисем тăрăх йышăннă производствăлла плансене никĕсе хурса тăваççĕ, ĕç вăйĕ мĕн чухлĕ кирлине ĕç тухăçлăхĕ мĕнле пулмаллине кура ĕçĕн вăтам норми тăрăх шута илеççĕ.

Чылай районсенче промышленноçа валли ĕç вăйĕ пухас ĕçе ку таринчен йĕркелесе çитермен. Пăрачкав, Хĕрлĕ Чутай, Шупашкар т. ыт. районсене промышленноçа валли ĕç вăйĕ пухмалла плансем парсан, хăйсен районĕсенче ытлашши ĕç вăйĕ колхозсенче те, единоличниксен хуçалăхĕсенче те çук тесе пĕлтереççĕ. ЧАССР Совнаркомĕ çумĕнчи промышленноçа валли ĕç вăйĕ пухас тĕлĕшпе ĕçлекен комисси ярса панă нарядсене пурнăçламаççĕ.

Хăмпĕр районсенче ĕç вăйĕ пухас ĕлĕшпе ĕçлекен вербовщиксене кăлăлăн кĕтсе илеççĕ, анчах ялсоветсем тăрăх, хăш ялсоветра ĕç вăйĕ мĕн чухлĕ пуррине шута илмесĕрех, кăларса яраççĕ. Çавна пула вара ĕç вăйĕ пухма килнĕ вербовщик час-часах пĕр çын тупмасăрах нумай вăхăт иртторет. Кунта тата çакна та палăртас пулать: чылай организацисем ĕç вăйĕ пухма хăйне хушнă ĕçе пурнăçа кĕртме пултарайман çынсене, ĕçкĕ-çикĕне туртăнакансене, растратчиксене яни те тĕл пулать.

Промышленноçа валли ĕç вăйĕ пухассинчи тĕп çитменлĕх вăл — колхозсенче ĕç вăйĕпе çителĕксĕр тата туллин усă курма пĕлменни.

Чăваш республикинче колхозсенче ĕç ытлашши нумай мар. Чăваш АССР Наркомземĕн 1941 çулти январĕн 1-мĕшĕнчи даннăйĕсем тăрăх, пĕр çын пуçне сухаламалли çĕр — 1,2 гектар, акнă çĕр — 0,78 гектар, ĕçлеме пултаракан пĕр çын пуçне, 16 çултан пуçласа унтан ватăраххисене илсен, сухаламалли çĕр — 2,36 гектар, акнă çĕр — 1,85 гектар анчах тивет. Колхозсем 1939 çулта тăратнă отчетсем тăрăх эпир çакна куратпăр: ĕçлеме пултаракан колхозникăн çулталăк хушшинче тунă ĕçĕ 114 ĕçкунĕ шутланать. Колхозник çулталăк хушшинче ялхуçалăхĕнче 307 кун ĕçлемеллине шута илсен, вăл пĕтĕмпе те 37,1 процент кăна ĕçленĕ пулать. Апла пулсан, 62,9 процент ĕç вăхăтне колхозник хăйĕн хуçалăхĕнче ĕçлесе е ахалех, нимĕн тумасăрах, ирттернĕ. Чăваш республикинчи колхозсенчи ĕç вăйĕпе, СССР Союзĕнчи ытти облаççемпе, крайсемпе танлаштарсан, чылай çителĕксĕр усă курнă.

Партин XVIII конференцийĕ промышленноçа малалла аталантарса пымалли анлă план пачĕ. Çав плана тултарма промышленность валли ĕç вăйĕ нихăçанхинчен нумай кирлĕ пулать. Районсенчи партипе совет организацийĕсен, колхоз руководителĕсен умĕнче хальхи вăхăтра тăракан пысăк задачăсенчен пĕри вăл — промышленноçа валли ĕç вăйĕ йышлăн парса тăрасси пулать.

П. ФИЛИППОВ.

Колхозсем татăклă обязательствăсем илеççĕ

КОМСОМОЛЬСКОЕ. «Ялхуçалăх культурисен тухăçлăхне тата выльăх-чĕрлĕх продуктивлăхне ӳстернĕшĕн Чăваш АСС Республикинчи колхозниксене ĕçшĕн хушса тӳлесси çинчен» йышăннă постановленине районри колхозсенчи колхозниксен пухăвĕсенче пысăк хаваслăхпа тата политикăллă хастарлăхпа сӳтсе-явраççĕ. Колхозниксем партипе правительствăн постановленине ырласа, ялхуçалăх культурисен тухăçлăхне тата выльăх-чĕрлĕх продуктивлăхне ӳстерме конкретлă обязательствăсем илеççĕ.

«Мăрат» колхоз юлашки виçĕ çул хушшинче вăтам шутпа кашни гектарран 17-шер центнер тĕштырă туса илнĕ. Пысăк тухăçлă тырпул туса илнĕшĕн «Мăрат» колхоза Пĕтĕм Союзри ялхуçалăх выставкин Главнăй Комитечĕ иккĕмĕш степеньлĕ диплом, преми—5 пин тенкĕ укçа тата мотоцикл парса наградăланă. Çĕнĕ постановлени «Мăрат» колхоз членĕсен ĕçлес хастарлăхне татах та вăйлăн çĕклерĕ. Колхозниксем стахановла шкула çӳресе агротехникăна вĕренеççĕ. Шкулта вĕреннине практикăпа сыхăнтарса пыраççĕ.

Иртнĕ çулсенче вăйлă тырпул туса илнĕ звенори колхозниксем те, начар тухăçлă тырпул туса илнĕ звенори колхозниксем те тупăш пĕр пекех илнĕ. Иртнĕ çулта «Динамо» колхозра виçĕ звено ĕçленĕ. Пĕрремĕш звено кашни гектартан 16 центнер, иккĕмĕш звено 37 центнер, виççĕмĕш звено 20 центнер вир туса илнĕ. Анчах ĕçшĕн пур звенори колхозниксене те пĕр пекех тӳленĕ.

«Красный воин» тата «Динамо» колхозсенче партипе правительство йышăннă постановленине сӳтсе-явнă хыççăн çуракине хатĕрленесси татах вăйланчĕ. Бригадăсем тата звеносем кăçал пысăк тухăçлă тырпул туса илме, çавăн пекех вылăх-чĕрлĕх продуктивлăхне ӳстерме пуласçĕ.

М. ЯКОВЛЕВ.

Çĕмĕрле комбинатĕнчи шлифовщица-стахановка Н. П. Шигашева, сменăри нормăна 140—170 проц. тултарса ĕçлет.

Г. Костин фото-ӳкерчĕкĕ.

▲ ▲ ▲

Икĕ сменăри ĕçсем

КУСЛАВККА. Комбинатăн каскалакан цехĕнче икĕ смена ĕçлет. Пĕринче смена мастерĕ пулса Н. Ильин юлташ, тепринче—В. Ильин юлташ ĕçлеççĕ. Вĕсен ĕç вăйĕ пĕр пекех тата вĕсем пĕр йышши детальсем тăваççĕ. Анчах производствăллă плана тултарас тĕлĕшпе вĕсем хушшинче уйрăмлăх пысăк.

Малтан çакна каласа хăвармалла: çак цехра мартăн 17-мĕшĕччен деталь вкладышне тăвассине хăнăхса çитеймен пулнă. Халиччен ĕçленĕ станокăн техника тĕлĕшĕнчен çитменлĕхсем пулнă пирки ку детале çителĕклĕ туса кăларма пултарайман, деталь пахалăхне те пăснă.

Çак çитменлĕхе пĕтермелле пулнă. Механически цехăн начальникĕ Никитин, слесарь Прусаков, планово-предупредительнăй ремонт ĕçĕн начальникĕ Цыганов тата каскалакан цехри механик Парашин юлташсем çине тăрса ĕçленипе çĕнĕ станок туса лартнă. Ун хыççăн тин деталь вкладышне тăвас ĕçе йĕркелесе янă.

Çапла вара ĕçе чăрмантарса тăракан çăлтава пĕтернĕ. Халĕ çав детале икĕ станок çинче тăваççĕ. Апла пулин те Н. Ильин юлташ смена графика тултарса пыраймасть. Сборщиксем Кутузов, Зюляев, Кузнецов юлташсем кулленхи нормăна 140 процента çити тултараççĕ. Анчах сменăри рабочисенчен чылайĕшĕ, пĕтĕмпе 17 çын, хăйсен кулленхи планне яланах тултараймаççĕ.

Н. Ильин юлташ смениче час-часах простойсем пулаççĕ. Кунта ĕç вăйне тĕрĕс вырнаçтарман, ĕç кунĕпе тулли усă курмаççĕ.

Тепĕр сменăра — В. Ильин юлташ ертсе пыракан сменăра—ĕççем пачах урăхла. Юлашки пиллĕк кун хушшинче В. Ильин юлташ сменин график тăрăх 340 алăк туса кăлармалла пулнă, 399 алăк туса кăларнă, 55 щит вырăнне 81 щит тунă.

Мастер В. Ильин кашни кунхи ĕçе малтанах планласа хурать, ĕç вăйне тĕрĕс вырнаçтара тухать, кашни рабочие задани парать, ăна пурнăçланине тăтăшах тĕрĕслесе пырать. Уйрăм сборщиксемпе станочниксем—Калинин, Нефедина, Родионова, Агеева юлташсем нормăна 128—200 процента çити тултараççĕ. В. Ильин юлташ смениче те нормăна тултарайман рабочисем сахал мар-ха. Икĕ смени тăрăх илсен, пĕтĕмпе 36 рабочи нормăна тултараймаççĕ. Çакă вăл цеха каялла туртса пырать.

Н. МРАНЬКА.

ЫЛТТĂН ÇĔРЕ

(КАЛАВ)

Поезд хускалса каясси пĕр минутăна яхăн юлсан, иккĕмĕш номерлĕ вагон çине пĕр çирĕм пилĕк çулхи, вăтам пӳллĕ, илемлĕ хĕрарăм васкаса пырса кĕнĕ. Вăл ларма вырăн çуккипе, вагон стени çумне чавсипе таянса тăнă, аллинчи чемоданне умне лартнă.

Кăвакара пуçланă сӳçлĕ пассажир, хĕрарăм ура çинче тăнине курсан, ăна шелленĕ:

— Гражданка, сире ура çинче тăма кансĕр. Акă, ларăр ман вырăна,—тенĕ вăл ури çине тăрса.

Хĕрарăм ватă пассажир çине ăшшăн пăхса илнĕ.

— Тавтапуç, ан чăрманăр, мучи. Хăвăр вырăнăра мана парсан, сирĕн ура çинче тăмалла пулать. Эсир ватă çын, эпĕ çамрăк. Мана капла та юрĕ,—тенĕ хĕрарăм.

— Ларăр, ларăр. Эпĕ хама валли вырăн тупăп. Сире ура çинче тăма кансĕр.

Хĕрарăм хăйне шеллесе вырăн панăшăн хĕпĕртенĕ. Унăн çак ватă пассажир тăван пекех туйăннă.

Хĕрарăм йывăрçын пулнă. Вăл юлашки кунсене сӳренĕ. Çавăнпа та ăна ватă пассажир хĕрхеннĕ.

Поезд хускалса кайнă. Вагон кустăрмисем рельсăпа калаççа пынă. Пĕр купере çамрăксем юрă пуçласа янă:

«Выходила на берег Катюша,
На высокий на берег крутой...»

Çамрăксемпе пĕрле ытти пассажирсем те хутшăнса юрланă. Вагон ăшĕ концерт залĕ пек туйăннă.

Вагонри савăнăçлă халăхпа пĕрле ватă пассажир тата кайран ларнă хĕрарăм та савăнса пынă. Анчах хĕрарăм темшĕн кăшт ютшăннă. Анчах та вăл хăюсăр сăмăлă хĕрарăм пулман. Лайăх тумланнă. Хыçалалла çавăрса сыхнă пурçăн тутăрĕ айĕнчен сарă сӳç пайăркисем ука тĕслĕ курăннă: урисене сарă пурçăн чалха, сӳлĕ кĕлеллĕ пушмак тăхăннă, сылтăм аллин шĕвĕр пӳрнинче ылттăн çĕрĕ йăлтăртатнă.

Ватă пассажир хĕрарăмăн пӳрнинчи ылттăн çĕрре курсан:

«Пĕр-пĕр инженер арăмĕ пулĕ ку. Ылттăн çĕрĕ тăхăнса сӳрет. Пуянскер пулас»,—тесе шухăшланă. Вагонра ларса пыракан ытти хĕрарăмсем çине пăхса сăнанă вăл, унтан каллех ылттăн çĕрĕллĕ хĕрарăм çине пăхнă. Вăл хăй ĕмĕрĕнче таçта-таçта та çитсе çавăрăннă, анчах çакăн пек илемлĕ хĕрарăма сайра тĕл пулнă. Ун пек илемлĕ хĕрарăма вăл таçта курнă. Анчах хăçан? Ăçта? Ăна тавçăрса илеймен.

Поезд икĕ станци урлă иртнĕ. Пассажирсем хăшĕсем анса юлнă, вĕсен вырăнне çĕннисем ларнă. Ылттăн çĕрĕллĕ хĕрарăмпа ватă пассажир пĕр купере, хире-хирĕç ларса калаçса пынă. Пĕр-пĕринчен ăçта пурăннине, хăш станцине çитиччен кайнине ыйтса пĕлнĕ.

— Эпĕ Хĕвеланăç Украинăран. Упăшка патне пурăнма куçса каятăп. Вăл Хĕрлĕ Çарта служить тăвать. Эпир унта пĕлтĕр, Хĕрлĕ Çар Хĕвеланăç Украина ĕççыннийĕсене ирĕке кăларсан, çаллашрăмăр. Пĕр уйăх пĕрле пурăнсан, вĕсен чăсне куçарчĕç. Халĕ вĕсем Н. ятлă хулара пурăнаççĕ. Мана та хăй патне пыма чĕнсе çыру янă,—пĕлтернĕ хĕрарăм.

— Эсир апла Н. хулана çитичченех пыратăр! Эпĕ те çав хулана. Манăн та ывăл унта пурăнать.

— Апла пулсан пирĕн çул пĕрле. Питĕ аван.

— Сирĕн Хĕвеланăç Украинăра açуаннӳ те пур пулĕ?—ыйтнă старик.

— Çук. Аттене тĕнче вăрçи вăхăтĕнче вĕлернĕ. Анне, пансем тĕрмене хупса лартсан, тĕрлĕ майпа асаплантарнине чăтаймасăр, чире кайса вилнĕ. Эпĕ аннерен вунпилĕк çулхи ача юлнă. Ăçта çитнĕ унта ĕçленĕ, ыйткаласа çӳресе ӳснĕ. Хĕрлĕ Çар пырсан тин савăнăçлă пурнăçпа пурăнма пуçларăм.

— Хĕрлĕ Çар салтакне кавча тухса аван тунă эсир. Акă часах сирĕн ача çуралĕ. Сирĕншĕн тепĕр савăнăç пулĕ.

Сасартăк, койка айĕнче темскер кăштăр-кăштăр тунă пек илтĕннĕ. Старик хупнă куçне уçса пăхнă... Сывлăшне кăлармасăр итлет: «Хĕрарăм хускалкаларĕ-ши?» Çук, вăл пасăрхи пекех выртать, сылтăм алли полка хĕррипе аялалла усăннă. Унтан каллех лăпланса выртать. Татах аялта чăштăртатни илтĕнет. Старик пуçне çĕкленĕ те ĕлкĕреймен—хĕрарăм хаяр сасăпа кăшкăрса янă:

— Ой, пулăшăр!

Старик сиксе тăнă. Курать: хĕрарăмăн сылтăм алли полка айнелле авăнса кĕнĕ, хăй хытă сухăрать:

— Пулăшăр! Пӳрнери ылттăн çĕрре хывса илчĕç!

Старик чухласа илет. Полка айне кăшт çеç кĕрсе каять. Кĕрешме пуçласçĕ. Вăйлă шав пулнипе пĕтĕм вагон вăранать.

— Мĕн пулнă?—пĕр-пĕринчен ыйтнă пассажирсем.

— Вагонра вăрă пур!

Старик, вăйлăскер, кĕрешсен-кĕрешсен полка айĕнчен пĕр çара янахлă çамрăк çынна сĕтĕрсе кăларнă.

—Вăрă! Ылттăн çĕрре ăçта хутăн? Пар!—тесе çухинчен тытнă старик çамрăка.

— Эпĕ нименле ылттăн çĕрĕ те вăрламан. Билет çуккипе çеç полка айне кĕрсе выртнăччĕ,—ответленĕ лешĕ.

— Суятăн! Пар çĕрре!—кăшкăрнă старик.

— Çавă, çавă. Манăн пӳрнери çĕрре хывса илчĕ,—тесе пĕлтернĕ хĕрарăм.

Старик çара янаха аллинчен вĕçертмен:

— Кар çăварна!

Çара янах ирĕксĕрех çăварне карнă.

— Кăлар чĕлхене!

Çара янах чĕлхене кăларнă май, çăварĕнчен ылттăн çĕрĕ урайне тухса ӳкнĕ. Старик ылттăн çĕрре пĕшкĕнсе илнĕ.

— Тавтапуç, мучи. Халĕ те эсир пултăр, унсăрăн манăн аннен асăнмаллăх пиллĕхĕ пĕтетчĕ,—тавтапуç хĕрарăм.

Старик вăрра тартман. Малти станцино çитсен милицине парса хăварнă. Чугунçул çинчи вăрра тытнăшăн милицинче старике тавтапуç.

Поезд малалла ыткăннă. Вăрăран туртса илнĕ ылттăн çĕрре старик кăкăрĕ çинчи кăсъине чиксе хунă та, хĕрарăма каялла пама мансах кайнă. Хĕрарăм та ыйтман. Хире-хирĕç ларса калаçкаласа пынă. Сасартăк, хĕрарăмăн сăнĕ улшăннă. Вăл хăвăрт-хăвăрт сывланă, аллисемпе пилĕкне тыта-тыта илнĕ, куçĕсене хупса, шăлне çыртнă, авкаланнă.

— Мĕн пулчĕ апла?—тĕлĕнсе ыйтнă старик.

— Мĕн тăвас-ши? Малти станцине çитсе ĕлкĕреймесен те, аптăрамăпăр. Поезд пысăк, çынсем нумай. Пĕрре те пулин е тухтăр, е акушерка тупăпах. Эсĕ, хĕрĕм, кăшт та пулин тăхта. Эпĕ халех,—тенĕ старик хĕрарăма йăпатса. Çавăнтах куперен тухса кайнă.

Нумай та вăхăт иртмен, старик труках пĕр арçын тухтăр, тепĕр хĕрарăм акушерка тупса пынă.

— Тархасшăн пулăшăр, ак çак хĕрарăм трук чирлесе ӳкрĕ,—тесе çамрăк çын пек чупаканă старик.

Поезд станцăна çитесси вунă километр çеç юлнă.

Халĕ ĕнтĕ вагон çинчи пассажирсем пĕри те çывăрман. Чирлесе ӳкнĕ хĕрарăмпа мĕн пуласса кĕтнĕ. Ăна пулăшма хатĕр пулнă.

Старик, хĕрарăм вăраран хăранипе, вăхăтсăр пушанма пултарĕ тесе куляннă. Ним тума аптăраса, ларма-тăма пĕлмен. Ăшĕ çуннă енне кăсъинчи ылттăн çĕрре кăларса çавăркаласа пăхнă, тĕлĕнсех кайнă. Çĕррĕн шал енчен «А» саспалли пулнă. Çак «А» саспалли ăна тахçанхине аса илтернĕ...

...Ку вăл 1916 çулта пулнă. Унчухне вăл çамрăк салтак. Нимĕç çарĕ çĕмĕрсе килнĕ, вырăс çарĕ чакнă. Çул çинче сураннă, вилнĕ салтаксем, вырса пăрахнă кĕлте пек, ăçта çитнĕ унта йăванса выртнă. Çав вилĕм хирĕнче вăл хăйĕн взводнăй командирне тĕл пулнă. Леш йывăр сураннăскер, урисем çине тăма хăтланнă, çавăнтах çĕре илмен хĕрарăм.

Хăйне вилĕмрен çăлнăшăн Ванюшкинăн мĕнпе те пулсан хĕрарăма тавтăвас килнĕ. Вара вăл хĕрарăма систермесĕр, ачи сăпки ăшне те пулин çак ылттăн çĕррине пăрахса хăварнă.

— Тавтапуç, инке. Сывă пул!—тесе тепĕр хут хĕрарăма аллинчен тытса тавтăнă та, уйăрăлнă.

Акă хăçанхи ылттăн çĕрĕ пулнă вăл. Çак хĕрарăм Ванюшкина вилĕмрен çăлнă амăшĕн хĕрĕ пулнă. Епле вăл амăшĕ пекех илемлĕ. Амăшĕ пекех ырă кăмăллă çын пулĕ. Халĕ ĕнтĕ старик иккĕленмен. Ылттăн çĕрĕ çавăн пулнă.

(Юлашки 4-мĕш страницăра).

Профессиллĕ Союзсен Пĕтĕм Союзри Центральный Совечĕн XI пленумĕ

Апрелĕн 1-мĕшĕнче пленумăн каçхи ларăвĕнче **Шверник** юлташ доклачĕ тăрăх пынă пренисенче Çурçĕр тинĕс çул работникĕсен Союзăн Центральный Комитечĕн председателĕ **Кононов** юлташ тухса калани. Вăл пуринчен ытларах 1941 çулти навигацине хатĕрленес ĕçре профсоюзсем мĕнле выран йышăнса тăни çинчен тата карапсем çинче хуçалăх расчечĕ тăвас ыйтусем çинчен каланă.

Кăçалхи çул,—тенĕ Кононов юлташ,—Арктика флочĕ пирвайхи хут дотацисĕр ĕçлеме пуçлать. Полярниксен усă курмасăр выртакан питех те пысăк резервсем пур. Суднăсем çинчи комитетсем тата Союзăн Центральный Комитечĕ çак резервсене палăртас ĕçре хозяйственниксене ĕçлĕ пулăшу пама, çакăнпа вара грузсем турттармалли плана тултарма кăна мар, тата ирттерсе те тултарма пулăшмашкăн тивĕçлĕ.

Кузнецкри Сталин ячĕпе тăракан металлурги заводĕнчи завком председателĕ **Чернышев** юлташ вăтам командăй состава техника ĕçне вĕрентесси çинчен каланă. Производствăлла канашлусенчен пĕринче домна цехĕн ĕçне сутсе-явнă. Канашлура çакă палăрнă: производство процесне кашни мастер хăйне майлă илсе пырать, палăртса çирĕплетнĕ правилăсене пăхăнса тăмасть. Цехри 16 мастертан пĕр мастерĕ кăна хăйĕн техникăллă пĕлӳлĕхне хăпартса пырать. Завод комитечĕ çав канашлу хыççăн кăна çакна ăнланса илнĕ: техникăна вĕрентес ĕçе рядовой работниксем хушшинче кăна мар, производство командирĕсем хушшинче те организацилемелле.

Малалла Чернышев юлташ çакна палларĕ тунă: профсоюз активĕ предприяти экономикипе тата финанспа питех те интересленет, анчах та завком çак ыйтусем тăрăх вĕренӳ ĕçне халиччен те организацилемен.

— Хĕвелтухăçĕнчи тата Инçет-Хĕвелтухăçĕнчи чугунçулсен профсоюз организацийĕсем,—тенĕ çак çулсем çинчи рабочисен Союзăн Центральный Комитечĕн председателĕ **Морозов** юлташ,—ĕçукçи системинчи, техникăллă нормированири ситменлĕхсене пĕтерме тытăнчĕç. Свердловскри хăшпĕр чугунçул предприятийĕсенче профсоюз организацийĕсем йĕркелĕхпе тасалăха штурмовщинăпа туса хума хăтланнă. Çакна хирĕç эпир татăклă отпор патăмăр.

Морозов юлташ выступленийĕ хыççăн пренисем пĕтеççĕ. Доклад тăрăх пурĕ 57 çын тухса каланă.

Унтан **Н. М. Шверник** юлташ юлашки сăмах каланă.

Пленум Шверник юлташ профсоюз организацийĕсен 1941 çулти халăх хуçалăх планне пурнăçа кĕртес тĕлĕшри ĕçĕ çинчен тунă доклад тăрăх резолюци хатĕрлеме комисси суйланă.

Унтан ВЦПС секретарĕ **К. И. Николаева** юлташ профессиллĕ союзсен 1941 çулти бюджечĕ çинчен тунă доклада итленĕ.

Апрелĕн 2-мĕшĕнче пленум хăйĕн ĕçне малалла тăвать. (ТАСС).

* * *

Апрелĕн 2-мĕшĕнче ВЦПС XI пленумĕн ирхи ларăвĕнче **К. И. Николаева** юлташ профессиллĕ союзсен 1941 çулти бюджечĕ çинчен тунă доклада сӳтсе-явнă.

Боеприпассен промышленноçĕнчи рабочисен Союзăн центральный комитечĕн председателĕ **Важенин** юлташ çапла каланă: 1940 çулта çак союзри профорганизацисем средствăсене тивĕçсĕр нумай расходланă, тӳлевлĕ аппарата кирлĕ мар çĕртенех пысăклатнă. Тӳлевлĕ аппарата пĕчĕклетни тата актива ĕçе явăçтарни союзăн бюджетне çирĕплетнĕ.

Йĕтĕн промышленноçĕнчи рабочисен Союзăн центральный комитечĕн председателĕ **Никитина** юлташ профсоюз хуçалăхне тĕрĕс тытса пырасси çинчен каланă.

— Смоленскри йĕтĕн комбиначĕн фабкомĕнче, — тет оратор, — протоколсене пачах та çырса йĕркелемеççĕ. Хăшпĕр профорганизацисенче член билечĕсене тирпейсĕр тытса сыхласа усранă, укçа-тенкĕ документчĕсене кирлĕ пек тĕрĕс çырса йĕркелемен. Профсоюз хуçалăхне япăхтарса янă çĕрте ĕнтĕ финанс ĕçĕсенче те йĕркелĕх пулма пултараймасть.

«Скороход» фабрикинчи фабком председателĕ **Чистякова** юлташ профсоюз ĕçне çĕнетсе улăштарни çинчен каласа панă. ВЦПС X пленумĕ йышăннă решени тăрăх фабрикăра профсоюзăн тӳлевлĕ аппаратне татăклăнах пĕчĕклетнĕ. Профсоюз организацийĕсем актива ĕçе анлăрах явăçтарма пуçланă, çакна пула вĕсен ĕçĕ вăйланнă.

ВЦПС ревизи комиссийĕн председателĕ **Кувшинов** юлташ каланă сăмаха пленум участникĕсем пысăк гимлĕхпе итленĕ.

— 1940 çулта,—тенĕ вăл, — ВЦПС доходсем тăрăх хăйĕн сметине 103 процент тултарнă. Расходсене планра кăтартнинчен чылай чакарнă, 9 миллион тенке яхăн средство перекетлесе хăварнă. ВЦПС тата унăн финанс аппарачĕ средствăсене расходлас ĕçре тĕрĕс линти тытса пынă. Профсоюзсен мĕнпур центральный комитечĕсем тата вĕсен выраннисенчи органĕсем профсоюз средствисене çакăн пекех тирпейлĕн тыткалĕç, тесе шанма пулать.

Юлашкинчен Кувшинов юлташ çапла кăтартса панă: юлашки вăхăтра профсоюзсен центральный комитечĕсен ревизи комиссийĕсем хăйсен ĕçне вăйсăрлатнă. Вĕсенчен хăшпĕрисем (центрти сыхăну работникĕсен Союзĕн центральный Комитечĕн, аслă шкулпе научнăй учрежденисенчи работниксен Союзĕн центральный комитечĕн тата ыттисен ревизи комиссийĕсем) 15 уйăх хушшинче пĕр ревизи те туса иртпеннем.

ВЦПС-ăн оргинструкторски отделĕн заведующийĕ **Богоявленский** юлташ хăшпĕр профорганизацисем рабочисемпе служащисене профсоюз членĕсен ретне кĕртес тĕлĕшпе начар ĕçлени çинчен, çак ĕçре вĕсем бюрократланса ларни çинчен калакан фактсене илсе кăтартнă.

Ирхи ларура Николаева юлташ доклачĕ тăрăх пренисенче тата **Драбкин** (Йывăр машиностроении рабочисен Союзăн центральный комитечĕ), **Рассадин** (пурăнмалли çуртйĕр хуçалăхĕнче ĕçлекен рабочисен Союзĕн центральный комитечĕ), **Асланов** (кăнтăрти коммуналлă строительствăпа пурăнмалли çуртйĕр строительствинчи рабочисен Союзăн центральный комитечĕ) тата ыттисем юлташсем тухса каланă.

* * *

Пленумăн каçхи ларăвĕнче К. И. Николаева юлташ доклачĕ тăрăх пренисем пынă.

Хусанти С. Орджоникидзе ячĕпе тăракан заводри завком председателĕ **Остапишин** юлташ ВЦПС XI пленумĕн решенийĕсене клубсене хăйсем пухăкан средствăсемпе пурăнмалла тăвасси çинчен калакан пункт кĕртме сĕнет.

ВЦПС-ăн туризмпа экскурси управленийĕн директорĕ **Степанов** юлташ çапла пĕлтернĕ: юлашки 5 çул хушшинче турист çурчĕсем тăвас ĕçре 40 миллион тенкĕ ытла расход тунă, çакă вăл — государствăн социаллă страхованийĕн средствисенчен илнĕ сумма, Нальчикра, Сухумире, Тебердăра тата ытти нумай вырăнсенче питех те чаплă базăсем туса хунă. Союз членĕсем 700 пин çын ытларах çĕршыв тăрăх курса çӳренĕ. Турист путевкисем туянас ĕçре 100 миллион тенкĕ расход тунă. Анчах та профсоюз организацийĕсем туризм ĕçне çителĕксĕр хакласçĕ.

Сăра тата крахмал-патока промышленноçĕнчи рабочисен Союзăн центральный комитечĕн председателĕ **Захар-Невский** юлташ çапла кăтартса панă: нумай завкомсемпе профгруппоргсем член укçисем тăрăх парăмсене пĕтересситĕн начар кĕрешеççĕ, рабочисемпе служащисем хушшинче профсоюз дисциплинине çирĕплетессишĕн çителĕксĕр ĕçлеççĕ.

ВЦПС-ăн финанс отделĕн заведующийĕ **Алмазов** юлташ профсоюзсен 1941 çулти бюджечĕн проекчĕ çинчен кĕске сăмах тухса каланă. Профсоюзсен бюджетĕнчи 1.768 миллион тенкĕрен 80 процентĕ профсоюз членĕсем хушшинче культурăпа йăла ĕçĕсене тунă çĕре каять. Çак суммăра член укçисем тăрăх пухнă средствăсем тĕп вырăн йышăнса тăрасçĕ. Çапла пулсан та хăшпĕр профсоюзсенче член укçисем пухас ĕç çине кирлĕ пек пысăк гимлĕхпе пăхмасçĕ. Профсоюзсен ĕçĕнни çак пысăк та кирлĕ участока пĕрмаях çирĕппĕн контроллесе тăрас пулать.

Каçхи ларура тата çак юлташсем тухса каланă: **Савенкова** (сӳс промышленноçĕнчи рабочисен Союзĕн центральный комитечĕ), **Покровский** (искусство работникĕсен Союзăн центральный комитечĕ), **Рунов** (торф промышленноçĕнчи рабочисен Союзăн центральный комитечĕ), **Кашинцев** (центральнăй районсенчи потребкооперацин работникĕсен Союзĕн центральный комитечĕ) т. ыттисем.

Пренисем пĕтнĕ хыççăн ВЦПС секретарĕ **К. И. Николаева** юлташ юлашки сăмах тухса каланă.

Пленум Николаева юлташ доклачĕ тăрăх резолюци проектне хатĕрлеме комисси суйланă.

ВЦПС XI пленумĕн черетлĕ ларăвĕ апрелĕн 4-мĕшĕнче пулать. (ТАСС).

25-шер пин тенкĕллĕ 192 выигрыш

Апрелĕн 13-мĕшĕнче Воронежра Государствăн 1938 çулти шалти заемĕн 17-мĕш тиражĕ пулать. Тиражра 11.503.200 тенкĕлĕх 17.040 выигрыш пулать.

1938 çулти заемăн халиччен пулнă тиражĕсенче 184.051.200 тенкĕлĕх 272.640 выигрыш тухнă, вăл шутра 25-шер пин тенкĕллĕ выигрышсем 192, 10-шар пин тенкĕллĕ выигрышсем 960.

Европăри тата Африкăри вăрçă

(Вăрçă ĕçĕсен дневникĕ)

Англипе Германи хушшинчи фронтра Германи командованийĕн сводкинче пĕлтернĕ тăрăх, Атлантика океанĕн тӳрçĕр пайĕнче Германин пĕр подводнăй лодки Англин 5 пароходне путарнă. Святой Георг проливĕ патĕнче Германи авиацийĕн соединенийĕ Англин 6 танкерне пĕтерсе тăкнă. Германи самолечĕсем çавăн пекех Кăнтăр Англипе Центральнăй Англири аэродромсем çине пырса тапăннă.

Рейтер агентстви пĕлтернĕ тăрăх, Фризски утравсем патĕнче Англи бомбардировщикĕсем Германи эсминецне çăнăçлăн атакăланă. Унтан Англи самолечĕсем Терсхеллингпа Амеланд утравĕсем çинчи артиллери позицийĕсеме Германи войскисем çине пулеметсенчен пырса пенĕ тата бомбăсем пăрахнă.

Албанири фронтра противниксем пĕр пĕрин çине артиллерирен персе тăнă. Греции государство хăрушсăрлăх министерстви каларнă коммюникере каланă тăрăх, Итали авиацийĕ Эгей тинĕсĕн пĕр утравăн бухтинче тăракан Греци катерĕсем çине бомбăсем пырса пăрахнă.

Итали сводкинче каланă тăрăх, Çурçĕр Африкăра Италипе Германин мотомеханизированнăй чăсĕсем Мерса-Брегăна (Киренаикăра) туртса илнĕ. Германи командованийĕн сводкинче çапла каланă: Çурçĕр Африкăра Германи корпусĕн бронетанковăй чăсĕсем англичансен опорлă пунктне туртса илнĕ. Çак ĕçре Германи чăсĕсене Германипе Итали авиацийĕ пулăшнă. Англи чăсĕсем Аджедаби еннелле чакса кайнă.

Хĕвелтухăç Африкăра Англи войскисем, Керенпа Массауа хушшинчи чугунçул тăрăх наступлени туса пырса, Эритрея столицине — Асмара хулине туртса илнĕ.

Асмарăна англичансем туртса илнипе Массауа порчĕ умне тата итальянецсен Абиссинипе Хĕрлĕ тинĕс хушшинчи коммуникацийĕсем умне пысăк çăрушлăх тухса тăрать. Асмарăран Массауана çитме тӳрĕ линипе 55 километр, чугунçул тăрăх — 120 километр çулнă.

Итали сводкинче каланă тăрăх, Абиссинире Итали войскисем Апаш юханшывĕ тăрăх наступлени туса пыракан англичансене хирĕç кĕрешеççĕ. Диредауана туртса илнĕ хыççăн, Англи чăсĕсем Аддис-Абебăна каякан чугунçула туртса илес тĕлĕшпе операцисем сарса янă.

Африкăра Англи авиацийĕн активлăхĕ палăрать. Англин Çывăхри Хĕвелтухăçĕнчи сывлăш вăйĕсен командованийĕ каларнă коммюникере каланă тăрăх, Англи самолечĕсем Триполи гавайĕнчи доксем тата суту-илӳ судносем çине вăйлăн бомбăсем пырса пăрахнă, çавăн пекех противникăн Триполитанири аэродромĕсемпе транспорчĕсем çине бомбăсем пăрахнă. Ад Геклезан патĕнчен çурçĕр енче Англи бомбардировщикĕсем Итали позицийĕсем çине пырса талăннă. Çавăн пекех Тандехори (Десси патĕнчен çурçĕр-хĕвелтухăç енче, Ассаба каймалли çул çинче) çар склачĕсемпе нефтехранищесем çине бомбăсем пырса пăрахнă.

Апрелĕн 2-мĕш. (ТАСС).

Халăх сучĕсем суйлавçăсем умĕнче отчет туса паман

Чăваш АССР Конституцийĕ тăрăх, халăх сучĕсене районри граждансем пурне те тивĕç, тӳрех тата пĕртан суйлав правипе вăрттăн сасăласа вирĕ çуллăха суйласа лартаççĕ. Вĕсен суйлавçăсем умĕнче мĕнле ĕçлесе пыни çинчен тăтăшах отчетсем туса палалла.

Апла пулсан та, хăшпĕр халăх сучĕсем суйлавçăсем умĕнче отчет тăвас ĕçе хăтланмаççĕ. Çавăн пек халăх сучĕсем отчетсене вăхăтра ирттермеççĕ е отчетсене çиелтен, ячĕшĕн кăна ирттерме пăхаççĕ.

Чăваш АССР Верховный Совечĕн Президиумĕ çак кунсенче Чăваш АССР Юстици Халăх Комиссарĕн, халăх судьисен: Антонюк (Улатăр), Алексеев (Йĕпреç), Осипов (Вăрмар) т. ыт. юлташсен доклачĕсене итлерĕ. Çакăн хыççăн халăх сучĕсене ĕçĕнчи пысăк ситменлĕхсем палăрчĕç.

Иртнĕ çулта 12 халăх сучĕ суйлавçăсем умĕнче отчет туса паман. Вĕсем массăпа таччăн сыхăна ĕçлемен, ĕççыннисенчен пачах уйăрăлса кайнă.

Хăшпĕр халăх сучĕсем кăçал та хăйсен отчетĕсене вăхăтра ирттермеççĕ.

Халăх судьи Пугачев (Канаш р.) 1940—41 çулсенче пĕр хутчен те отчет туса паман. Вăл хăйĕн ĕçĕнчи ситменлĕхсене тăрă шыв çине кăларасран хăранă пулнă. Закона пăсакансене, прогульщиксене, хулигансене т. ыт. хирĕç кĕрешес вырăнне, хăй прогул тунă. Хулигансене айăпран хăтарнă.

Халăх судьи Осипов та (Вăрмар р.) ĕççыннисем умĕнче отчет туса паман. Хăйĕн ĕçне йĕркеллĕ пурнăçласа пыман. Хăшпĕр ĕçсене 5—6 уйăх пăхмасăр усранă. Спекулянтсене айăпламасăр хăварнă.

Чăваш АССР Верховный Совечĕн Президиумĕн Пугачевпа Осипова ĕçрен хăтарма кирли çинчен кăтартса хăварчĕ. Çавăн пекех ытти халăх сучĕсене те хăйсен ĕçĕнчи ситменлĕхсене пĕтерме хушрĕ. Халăх сучĕсен суйлавçăсем умĕнче отчетсене йĕркеллĕ ирттермелле. Суйлавçăсен сĕнĕвĕсене вăхăтра пурнăçласа пымалла.

И. МИЛИНДЕЕВ.

ХАЛĂХ ТĔН ÇИНЧЕН КАЛАНИ

Çылăха кĕнĕ

(Вырăссен халланĕ)

Старообрядецсем табак туртмаççĕ: табак туртсан çылăх пулать, теççĕ.

Пĕррехинче вăр-хурах туса пурăнакан старообрядец хăйсен попĕ патне çылăх каçарттарма пынă.

— Çылăхлă ĕç мĕн турăн? — ыйтать поп унтан.

— Çын вĕлертĕм.

— Ку çылăха каçарма пулать, çын çавах ĕмĕрех пурăнмасть вĕт. Тата мĕн туса çылăха кĕтĕн?

— Чухăн çынăн ĕнине вăрласа кайрăм.

— Ку çылăха та каçарттарăп, ĕни вĕт ĕне пулнипех юлнă, ĕнерен урăх нимĕн те пулса тăман. Тата мĕнле çылăх пур санăн?

— Чухăн çын сарайне вут тĕртсе çунтартăм.

— Ку та пысăк çылăх мар, çуннă пурлăх вĕт, сывлăш пулса, турă пат не вĕçсе кайнă.

— Тата тепрехинче вăрлама кайрăм та, вăрласи пулмарĕ, тарăхнипе табак туртса ятăм.

— Вот ку вара çылăх та çылăх! Санăн ӳт те, чун та çылăха кĕнĕ!

Дьякон хăнара

(Вырăссен халланĕ).

Дьякăна хăнана чĕннĕ. Вăл сĕтел çинче хаклă йышши пулă вăлчи ларнине курнă та тутанса пăхнă. Вăлча питех те кăмăла килнĕ. Хайхискер пулă вăлчине кашăкпах ăсса илсе çиме тытăннă. Пĕр кашăк, икĕ кашăк, виçĕ кашăк ăсса илсе çиет. Хуçи калать:

— Ку вăл пăтă марччĕçке, — тет.

— Дьякăн калать:

— Пăтă пек мар çав!

Каллех çиме пуçлать. Хуçи каллех калать:

— Ку çылăха та каçарттарăп, ĕни вĕлча чылай хаклă ларнăччĕ, — тет.

Дьякон.

— Хаклă ларнă пулĕ çав! — тет.

Хăй çаплах çиет, пулă вăлчине пĕтĕмпех çисе ячĕ. Хуçи пăшăрханать:

— Ку банкăри вăлча пилĕк кĕрепенкене яхăн пулнăччĕ, — тет.

Дьякон тутисене çулла-çулла калать:

— Пулнă та пулĕ, тăранма сителĕклех пулчĕ, — тет.

(«Безбожник» хаçатран).

Чăваш АСС Республикинчи МТС-сем тракторсене мĕн пухлĕ юсанине кăтартакан СВОДКА

(1941 ç. апрелĕн 1-мĕшне, процентпа)

МТС ячĕсем	Капиталь. ремонт	Текущий ремонт	Пĕтĕмпе
Улатăр	91,6	45,1	58,1
Элĕк	100	100	100
Вăрнар	100	100	100
Йĕпреç	100	100	100
Ишлей	85,7	93,9	90,7
Канаш	100	100	100
Куславкка	100	100	100
Комсомольски	100	100	100
Хĕрлĕ Чутай	100	100	100
Сувакино	100	100	100
Çĕнтĕрвăрри	83,3	85,0	84,6
Первомайски	100	83,3	87,5
Пăрачкав	100	100	100
Çĕнтĕр	100	100	100
Красноармейски	100	76,3	83,3
Вăрмар	95,8	97,2	96,6
Çĕрпӳ	100	77,5	84,4
Шупашкар	100	100	100
Цивильски	100	86,2	92,0
Шăмăршă	100	100	100
Шăхасан	100	100	100
Çĕмĕрле	100	95,2	96,6
Сĕтĕрне	72,7	78,2	76,4
Элчĕк	100	100	100
Тăвай	86,6	86,2	86,3
Республикипе 1941 ç. мартăн	97,0	93,3	94,0
15-мĕшне пулнă:	88,2	85,3	86,6

Восстани юбилейĕ

Елĕк, 1861 çулта, патша правительстви вăрă-хурахла «ирĕке кăлармалли» реформа туни çине тарăхса Хусан губернин Спасск уездĕнчи Бездна ялĕн хресченĕсем восстани тунă. Вăл восстание патша войскисем хаярăн путарса лартнă. Çав восстани пулни кăçал апрелĕн 24-мĕшĕнче 80 çул тулгарать.

Халĕ Бездна ялĕ 1861 çулти восстание ертсе пынă хресчен Антон Петров ячĕпе хисепленет. Паянхи Антоновка ялĕ паллама çук улшăнса çĕнелнĕ, кунти колхоз çулран çулах тĕреклесе пырать.

Октябрь революцийĕ пуличчен Бездна ялĕнче пуçламăш шкул çеç пулнă. Халĕ Антоновкăра вăтам шкул ĕçлет, унта 565 ача вĕренет, икĕ клуб, вулав çурчĕ, библиотека, ялсĕ тата ачасен сачĕ пур. Антон Петров ячĕпе тăракан колхоз — Куйбышевск районĕнче (Тутар АССР) малта пыракан колхозсенчен пĕри.

Антоновка ялĕн çыннисем, патша пусмăрĕнчен ĕмĕрлĕхех хăтăлса, Ленин—Сталин партийĕ ертсе пынипе социализмлă пурнăç тăвакан паянхи гелейлĕ колхозниксем, патша палачĕсем персе вĕлернĕ хăйсен ял çыннисене чыслăн асра тытса тăраççĕ. Антон Петров ячĕпе памятник лартнă.

Апрелĕн 24-мĕшĕнче Антоновка ялĕнче пысăк пуху пулать. Унта «1861 çулти реформа тата Бездна ялĕнчи восстани» темăпа доклад тата Антон Петров тăванĕсен ывăлĕсемпе внукĕсем хăйсем аса илнисене каласа парăççĕ. Преподавательсемпе учениксем кечер ирттерме хатĕрленеççĕ, ятарласа тена хасачĕсем тухмалла. Пĕтĕм ял çав революцийлĕ датăна паллă туса ирттерме хатĕрленет. **(Хамăр инфор.).**

26 çын вĕренсе тухрĕç

КРАСНОАРМЕЙСКОЕ. Çак кунсенче МТС çумĕнчи трактористсен курсĕнчен 26 çын вĕренсе тухрĕç. Вĕренсе тухнисенчен 11 çынна трактористсем, 15 çынна плугарьсем пулса ĕçлеме çирĕплетнĕ. Хальхи вăхăтра вĕсенчен чылайăшĕ тракторсем юсанă çĕрте ĕçлеççĕ.

МТС-ра Иванов бригади малта пырать. Ку бригада тракторсене тата комбайнсене юсас плана пурнăçланă. Вĕсем тракторсене хăйсен участокне куçарчĕç.

П. МАЙОРОВ.

Ответлă редактор В. Я. ЯКОВЛЕВ.

Ылттăн çĕрĕ

ЮЛАШКИ

Поезд станцине çитсе чарăннă. Старикăн хĕрарăма ылттăн çĕрĕ историне каласа парас килнĕ. Анчах вăхăт пулман. Пассажирсем вагон çинчен анма пуçласан тин вăл:

— Хĕрĕм, ме çĕррӳне. Асту, хытă сыхла,—тесе çĕррине панă хĕрарăма.

— Тавтапуç сана, мучи, мана пулăшнăшăн. Эпĕ сана ĕмĕр-ĕмĕр манмăп,—тесе тавтунă хĕрарăм.

Тухтăрпа акушерка чирлĕ хĕрарăма вагон çинчен анма пулăшнă. Çавăнтах васкавлă пулăшу чĕнсе илнĕ те, автомобиль çине лартса больницăна ăсатнă.

— Сывă пул, мучи. Асту мучи, эпĕ чĕрĕлсен эсĕ пирĕн пата хăнана пыр,—аллине сулнă хĕрарăм.

Старик хăйĕн япалисене йăтнă та, тӳрех адрес тăрăх ывăлне шыраса хуланалла утнă.

Н. хула ытла пысăк мар. Старик вăрах шыраса çӳремен. Тепĕр вунпилĕк минутăран вăл Хĕрлĕ Çар чăсĕ тăракан çурт патне çитнĕ. Унта вăл кăкăрĕ çине орден çакнă красноармееца тĕл пулнă.

— Юлташ красноармеец! Калăр-ха, старший лейтенант Ванюшкин çакăнта пурăнать-и?—тесе ыйтнă краснорамееца.

— Çакăнта. Мĕншĕн кирлĕ вăл сире?—тенĕ орденоносец.

— Эпĕ унăн ашшĕ пулатăп. Виçĕ çул хушши курман. Хăнана килтĕм,—тесе пĕлтернĕ старик.

— Мучи, эсĕ Ванюшкин юлташăн ашшĕ пулатăн! Савăнăç. Айда, вăл ăçта пурăнакан хваттере кăтартам, — тенĕ красноармеец хăпĕртесе.

Унтан вĕсем пусма тăрăх, шурă çуртăн çӳлти хутне хăпарнă.

— Ванюшкин юлтам! Аçу çитрĕ, хирĕç тухса ил!—тесе кăшкăрнă орденоносец пĕр пӳлĕмĕн алăкне уçса.

Анчах пӳлĕмрен хирĕç сасă илтĕнмен.

— А-а... Вăл арăмне хирĕç тухса илме станцăна кайнăччĕ. Килсе çитмен пулас-ха. Айда, кĕр мучи. Кăмăл кĕтĕпĕр. Вĕсем час килсе çитĕç. Вăт сывăнăç. Кĕтетчĕ-ха. Труках эсĕ—ашшĕ те, арăмĕ те килсе çитрĕç,—тенĕ красноармеец.

Старик ывăлĕ пурăнакан пӳлĕме савăнăçлăн кулкаласа кĕнĕ. Халĕ ĕнтĕ вăл хăйĕн тăван килне çитнĕ пекех туйнă. Çийĕнчи тумтирсене хывса хунă.

Орденоносец-красноармеец çавтери савăнăçлă та, каласма юратаканскер пулнă. Старикăн пурнăçне ыйтса пĕлнĕ.

— Ну, мучи, санăн ывăлу Ванюшкин юлташ герой вĕт. Икĕ орден илнĕ: пĕрне Хасан кӳлли патĕнче пулнă çапăçура, тепĕрне Хĕвеланăç Украинăра. Вăл пирĕн командир. Пĕрле пулнă эпир унпа. Шанчăклă юлташ. Унăн хастарлăхĕпе акă эпĕ те орден илме тивĕçлĕ пултăм,—тесе пĕлтернĕ красноармеец.

Сăмахран сăмах пуçланса кайнă. Старик те каласма юратаканскер пулнă.

Çав вăхăтра крыльцо умне çăмăл автомобиль çитсе чарăннă.

Красноармеец хирĕç чупса тухнă.

— Ну, Ванюшкин юлташ. Санăн паян калама та çук пысăк савăнăç,—тенĕ красноармеец.

— Тата мĕнле савăнăç?

— Аçу хăнана килсе çитнĕ!

— Чăнах-и? Ăçта вăл?

— Ав, хăвăн пӳлĕмĕнта, эпĕ унпа калаçса лартăм. Çирĕп старик-ха.

Ванюшкин урисене çĕре лектермесĕр чупса кĕнĕ.

— Атте!

— Коля!—ашшĕпе ывăлĕ ыталанса чуптунă.

— Коля, мĕнле эсĕ ӳссе кайнă. Сана, ачам, паллама та çук,—старик ывăлне çурăмĕнчен лăп-лăп çупăрланă.

— А, эсĕ ватăлман-ха, атте. Эпĕ çара кайнă вăхăтринчен ним те улшăнман,—тесе ашшĕне икĕ аллипе хулпуççийĕсенчен тытса, тĕрлĕ май çавăркаласа пăхнă ывăлĕ.

Красноармеец ашшĕпе ывăлĕ çине савăнăçлăн пăхса тăнă.

— А, кин ăçта? Кăтарт-ха. Курас ман ăна. Мĕнле хĕрарăм вăл?—тесе васкатнă старик.

— Кинĕ те кунта, атте, акă час курăн эсĕ ăна. Анчах халĕ вăл вăхăтлăха больницăра выртать,—тесе пĕлтернĕ ывăлĕ.

Старик шартах сикнĕ:

—Мĕн пулнă апла, чирленĕ-им?

— Хăрамалли çук, атте. Ача пулать,—тесе пĕлтернĕ ывăлĕ.

— Ку татах та аван!—савăннă старик.

— Ну, атте, лар-ха, лар. Калаçар. Пĕрне-пĕри курманни нумай пулать. Виçĕ çул çитет,—тесе ашшĕне тенкел çине лартнă икĕ орденлă Ванюшкин.

Унтан калаçма пуçланă. Пĕр-пĕринчен ыйтса пĕлнĕ.

Телефон сасси илтĕннĕ. Ванюшкин итленĕ:

— Эпĕ, итлетĕп... Пит аван сывлăхлă!.. Ывăл ача!—кулкаласа телефонпа каласа панă Ванюшкин.

Старик виçĕ çул хушши курман ывăлĕ çинчен кусене илмесĕр пăхса тăнă, тутисем йăл кулнă.

— Атте, илтрĕн-и? Ывăл ача çуралнă. Ачи те, амăшĕ те сывлăхлă.

Старик ывăлĕ патĕнче пĕр кун, икĕ кун пурăннă. Савăнăç. Кинĕ больницăран ача илсе тавăрăнасса кĕтнĕ. Унăн çинне çавтери курас килнĕ.

Ывăлĕ кашни кунах больницăна çайса арăмĕпе ачин сывлăхне пĕлсе тăнă. Тĕрлĕрен апат-çимĕç леçсе панă.

— Атте, халĕ ĕнтĕ эсĕ киле каймăн. Пирĕн патрах пурăнăн. Санăн кинӳ питĕ ăслă хĕрарăм. Эсир унпа килĕштерĕр,—тесе пĕлтернĕ ывăлĕ.

Старикĕн хăйĕн те çавăн пек шухăш пулнă, мĕншĕн тесен вăл пĕччен. Карчăккине пытарни икĕ çул çитет. Урăх ача-пăча çук. Ывăл шанчăклă çын. Кинĕ аван çын пулсан, ватă çынна урăх мĕн кирлĕ?

Пĕр эрне иртсен ывăлĕ больницăна арăмĕпе ачине илме кайнă.

Çăмăл автомобиль крыльцо умне çитсе чарăнсанах старик хирĕç чупса тухнă.

Орденоносец Ванюшкин ачине йăтса аннă. Ун хыçĕнчен хĕрарăм курăннă.

— Ара, мучи, эсĕ Колян ашшĕ пулнă вĕт!—Хĕрарăм старике ыталаса чуптунă.

Старик палланă. Çак хĕрарăмпа вĕсем пĕр вагон çинче ларса килнĕ. Вăл унăн ылттăн çĕррине вăрăран туртса илсе панă, чирлесе ӳксен тухтăрсем тупма пулăшнă.

Старик тинех ывăлĕпе кинне ылттăн çĕррĕн историне каласа панă.

М. ДАНИЛОВ-ЧАЛДУН.

ЗАКЛЮЧИТЕЛЬНЫЙ БАЛАНС

Ср. Бокашевской артели им. Ворошилова (Октябрьского района) системы Чуваштарпромсоюза на 1 января 1941 года (в рублях)

АКТИВ	СУММА На 1/I 1940 г.	СУММА На 1/I 1941 г.	ПАССИВ	СУММА На 1/I 1940 г.	СУММА На 1/I 1941 г.
Основные средства	6916—65	7070—35	Фонды и резервы	38714—62	51805—42
Расходы за счет буд. периодов	773—67	358—75	Регулирующие статьи	—	—
Отвлеченные средства	10532—46	42176—11	Долгосрочные кредиты	4800—00	3200—00
Предметы, не отнесенные к основным средствам	3388—52	2343—39	Краткосрочные кредиты Госбанка	27400—00	49400—00
Сырье, материалы и топливо	12216—50	39410—86	Расчеты (кредиторы)	84883—48	60026—67
Производство	9205—56	5356—07	Прибыль	37755—55	62543—20
Готовая продукция и тов.	38823—97	25503—73			
Товары отгруженные	30492—45	78571—11			
Денежные средства	58639—69	9712—07			
Расчеты (дебиторы)	22564—17	23472—86			
БАЛАНС	193553—65	226975—30	БАЛАНС	193553—65	226975—30

Результаты хозяйственной деятельности

Убытки			Прибыли		
Убытки от реализации	—	2571—82	Доходы от реализации	35138—06	53818—16
Расходы и убытки разные	566—47	2491—19	Доходы разные	3183—96	13788—05
Прибыль отчетного года	37755—55	62543—20	Убытки отчетного года	—	—
БАЛАНС	38322—02	67606—21	БАЛАНС	38322—02	67606—21

Председатель правления артели **П. Петров.**
Бухгалтер артели **Е. Фандеев.**
Настоящий баланс рассмотрен и утвержден балансовой комиссией Чуваштарпромсоюза от 8 февраля 1941 года.
Председатель балансовой комиссии **Безубиков.**
Секретарь **Виноградов.**

РЕДАКЦИ АДРЕСĔ: г. Чебоксары, ул. Володарского, 5, Дом Печати. ТЕЛЕФОНСЕМ: редакторăн—0—67, редактор заместителĕн—3—97, редакци секретарĕн — 4—40, пропаганда пайĕн — 4—97, парти пурнăç пайĕн — 7—97, экономика пайĕн — 0—88, сырусемпе рабселькорсен пайĕн—2—30, «Ĕçхĕрарăмĕ» журналăн—3—23, «Ленин çулĕпе» журналăн—0—85, издательство конторин—0—23.

НТ 2716.

Гор. Чебоксары, типография № 1 Управления издательств и полиграфии Чувашский АССР. Заказ № 227. ф. 6.58×84 п. л.